



PODER JUDICIAL DEL ESTADO DE VERACRUZ
DE IGNACIO DE LA LLAVE

CLASIFICACIÓN ADMINISTRATIVA



ÍNDICE

CONTENIDO

	PÁGINA
I. INTRODUCCIÓN	3
II. BASE LEGAL	4
III. OBJETIVOS	5
IV. CONTEXTO CONCEPTUAL Y METODOLÓGICO	5
V. ASPECTOS GENERALES DE LA ORGANIZACIÓN TERRITORIAL, POLÍTICA Y ADMINISTRATIVA DE MÉXICO	33
VI. ESTRUCTURA BÁSICA	38
VII. DESCRIPCIÓN DE LAS PRINCIPALES CUENTAS COMPONENTES	44
ANEXO I: MODELO ALTERNATIVO PARA PRESENTAR LA ESTRUCTURA DEL SECTOR PÚBLICO DE MÉXICO CON FINES ESTADÍSTICOS	57
VIII. CLASIFICACIÓN ADMINISTRATIVA DEL PODER JUDICIAL DEL ESTADO	58
SIGLAS	59



I. INTRODUCCIÓN

LA PRESENTE CLASIFICACIÓN ADMINISTRATIVA (CA), ES DE OBSERVANCIA OBLIGATORIA PARA LAS ORGANIZACIONES (TRIBUNAL SUPERIOR DE JUSTICIA, TRIBUNAL DE LO CONTENCIOSO ADMINISTRATIVO, TRIBUNAL DE CONCILIACIÓN Y ARBITRAJE, CONSEJO DE LA JUDICATURA Y TRIBUNAL ELECTORAL) INTEGRANTES DEL PODER JUDICIAL DEL ESTADO DE VERACRUZ DE IGNACIO DE LA LLAVE, TIENE COMO PROPÓSITOS BÁSICOS IDENTIFICAR LAS UNIDADES ADMINISTRATIVAS A TRAVÉS DE LAS CUALES SE REALIZA LA ASIGNACIÓN, GESTIÓN Y RENDICIÓN DE LOS RECURSOS FINANCIEROS PÚBLICOS, ASÍ COMO ESTABLECER LAS BASES INSTITUCIONALES Y SECTORIALES PARA LA ELABORACIÓN Y ANÁLISIS DE LAS ESTADÍSTICAS FISCALES, ORGANIZADAS Y AGREGADAS, MEDIANTE SU INTEGRACIÓN Y CONSOLIDACIÓN, TAL COMO LO REQUIEREN LAS MEJORES PRÁCTICAS Y LOS MODELOS UNIVERSALES ESTABLECIDOS EN LA MATERIA. ESTA CLASIFICACIÓN ADEMÁS PERMITE DELIMITAR CON PRECISIÓN EL ÁMBITO DE SECTOR PÚBLICO DE CADA ORDEN DE GOBIERNO Y POR ENDE LOS ALCANCES DE SU PROBABLE RESPONSABILIDAD FISCAL Y CUASI FISCAL.

ESTA CLASIFICACIÓN ADMINISTRATIVA A NIVEL AGREGADO, MUESTRA LA ESTRUCTURA ORGANIZATIVA DEL SECTOR PÚBLICO DESDE UN PUNTO DE VISTA PURAMENTE ECONÓMICO, POR ELLO SE APARTA DE CATEGORÍAS JURÍDICAS RELACIONADAS CON EL DERECHO PÚBLICO O ADMINISTRATIVO Y DE LOS ALCANCES INSTITUCIONALES DEL PRESUPUESTO DE EGRESOS. A NIVEL ANALÍTICO, SE CIRCUNSCRIBE ABSOLUTAMENTE EN LO ESTABLECIDO POR LA LEY GENERAL DE CONTABILIDAD GUBERNAMENTAL (LEY DE CONTABILIDAD), EN LO QUE RESPECTA A LA IDENTIFICACIÓN DE LOS ENTES PÚBLICOS Y A LA INFORMACIÓN QUE LOS MISMOS DEBEN GENERAR.



II. BASE LEGAL

CON FUNDAMENTO EN EL ARTÍCULO 7 DE LA LEY GENERAL DE CONTABILIDAD GUBERNAMENTAL (LGCG), EL PODER JUDICIAL DEL ESTADO DE VERACRUZ DE IGNACIO DE LA LLAVE, HA ADOPTADO E IMPLEMENTADO, CON CARÁCTER OBLIGATORIO, LAS DECISIONES QUE TOMA EL CONSEJO NACIONAL DE ARMONIZACIÓN CONTABLE (CONAC), DE CONFORMIDAD CON LO DISPUESTO EN EL ARTÍCULO 9 DE ESTA LEY, DENTRO DE LOS PLAZOS QUE DICHO CONSEJO HA ESTABLECIDO.

EN RELACIÓN AL ARTÍCULO 41 DEL MISMO ORDENAMIENTO, EL CUAL ESTABLECE QUE PARA EL REGISTRO ÚNICO DE LAS OPERACIONES PRESUPUESTARIAS, LOS ENTES PÚBLICOS DISPONDRÁN DE CLASIFICADORES PRESUPUESTARIOS, ENTRE OTROS, AL RESPECTO SE SEÑALA LO SIGUIENTE:

EL PRESENTE DOCUMENTO, FUE ELABORADO CON BASE AL *ACUERDO POR EL QUE SE EMITE LA CLASIFICACIÓN ADMINISTRATIVA*, EXPEDIDO POR EL CONAC Y PUBLICADO EL SIETE DE JULIO DE DOS MIL ONCE EN EL DIARIO OFICIAL DE LA FEDERACIÓN (DOF).

EN CUMPLIMIENTO DE LO ANTERIOR, LAS ORGANIZACIONES INTEGRANTES DEL PODER JUDICIAL DEL ESTADO DE VERACRUZ DE IGNACIO DE LA LLAVE, DEBERÁN CLASIFICAR LAS TRANSACCIONES FINANCIERAS EN EL ÁMBITO INSTITUCIONAL CORRESPONDIENTE, PARA LO CUAL SE EMITE LA CLASIFICACIÓN ADMINISTRATIVA DEL PODER JUDICIAL DEL ESTADO PARA EL EJERCICIO FISCAL 2011.

III. OBJETIVOS

ENTRE LOS PRINCIPALES OBJETIVOS DE LA CLASIFICACIÓN ADMINISTRATIVA, SE DESTACAN LOS SIGUIENTES:

- ❖ DELIMITAR CON PRECISIÓN EL SECTOR PÚBLICO DE CADA ORDEN DE GOBIERNO, UNIVERSO A TRAVÉS DEL CUAL SE PODRÁN APLICAR POLÍTICAS PÚBLICAS.
- ❖ DISTINGUIR LOS DIFERENTES SECTORES, SUBSECTORES Y UNIDADES INSTITUCIONALES A TRAVÉS DE LOS CUALES SE REALIZA LA PROVISIÓN DE BIENES Y SERVICIOS A LA COMUNIDAD Y LA REDISTRIBUCIÓN DEL INGRESO, ASÍ COMO LA INVERSIÓN PÚBLICA.
- ❖ IDENTIFICAR LOS SECTORES, SUBSECTORES Y UNIDADES INSTITUCIONALES A LAS CUALES SE REALIZA LA ASIGNACIÓN DE RECURSOS FINANCIEROS PÚBLICOS, MEDIANTE EL PRESUPUESTO.
- ❖ COADYUVAR A ESTABLECER LA ORIENTACIÓN DEL GASTO PÚBLICO EN FUNCIÓN DE LA DISTRIBUCIÓN INSTITUCIONAL QUE SE REALIZA DE LOS RECURSOS FINANCIEROS.
- ❖ REALIZAR EL SEGUIMIENTO DEL EJERCICIO DEL PRESUPUESTO DE EGRESOS DE CADA ENTE PÚBLICO A PARTIR DE LA REALIZACIÓN DE REGISTROS SISTEMÁTICOS Y NORMALIZADOS DE LAS RESPECTIVAS TRANSACCIONES.
- ❖ POSIBILITAR LA EVALUACIÓN DEL DESEMPEÑO INSTITUCIONAL Y LA DETERMINACIÓN DE RESPONSABILIDADES ASOCIADAS CON LA GESTIÓN DEL ENTE.
- ❖ DETERMINAR Y ANALIZAR LA INTERACCIÓN ENTRE LOS SECTORES, SUBSECTORES Y UNIDADES QUE LA INTEGRAN.
- ❖ POSIBILITAR LA CONSOLIDACIÓN AUTOMÁTICA DE LAS TRANSACCIONES FINANCIERAS INTRA E INTERGUBERNAMENTALES Y ENTRE LOS SECTORES PÚBLICOS DE LOS DISTINTOS ÓRDENES DE GOBIERNO.
- ❖ ESTABLECER UN SISTEMA DE ESTADÍSTICAS FISCALES BASADO EN LAS MEJORES PRÁCTICAS SOBRE LA MATERIA, QUE GENERE RESULTADOS EN TIEMPO REAL Y FACILITE LA TOMA DE MEDIDAS CORRECTIVAS CON OPORTUNIDAD.

IV. CONTEXTO CONCEPTUAL Y METODOLÓGICO

LAS PRINCIPALES FUNCIONES ECONÓMICAS DE LOS GOBIERNOS, PUEDEN SEÑALARSE COMO: LA RESPONSABILIDAD DE LA PROVISIÓN DE BIENES Y SERVICIOS A LA COMUNIDAD YA SEA PARA CONSUMO COLECTIVO O INDIVIDUAL EN FORMA GRATUITA O A UN PRECIO SIMBÓLICO NO RELACIONADO CON SU VALOR EN EL MERCADO NI CON SU COSTO DE PRODUCCIÓN O ADQUISICIÓN; LA REDISTRIBUCIÓN DEL INGRESO Y LA RIQUEZA POR MEDIO DEL PAGO DE TRANSFERENCIAS CORRIENTES O DE CAPITAL; LA CAPTACIÓN DE INGRESOS PARA FINANCIAR DICHAS ACTIVIDADES, YA SEA, A TRAVÉS DE IMPUESTOS O TRANSFERENCIAS OBLIGATORIAS O VOLUNTARIAS U OTROS INGRESOS PROVENIENTES DE VENTAS INCIDENTALS DE BIENES Y SERVICIOS, INTERESES O ARRENDAMIENTO DE ACTIVOS. UN GOBIERNO TAMBIÉN PUEDE FINANCIAR UNA PARTE DE SUS ACTIVIDADES DURANTE UN DETERMINADO PERÍODO, ENDEUDÁNDOSE DENTRO DE LÍMITES QUE ASEGUREN LA SUSTENTABILIDAD DE SU DEUDA.

ASIMISMO, DEBE SEÑALARSE QUE UN GOBIERNO PUEDE EJECUTAR PARTE SUS FUNCIONES A TRAVÉS DE EMPRESAS QUE LE PERTENECEN O QUE CONTROLA Y CUYO PROPÓSITO ES REALIZAR BÁSICAMENTE ACTIVIDADES COMERCIALES. LOS GOBIERNOS CUMPLEN SUS FUNCIONES MEDIANTE UNIDADES INSTITUCIONALES QUE ES PRECISO IDENTIFICAR, CLASIFICAR, CODIFICAR Y AGREGAR DE ACUERDO CON SU TIPOLOGÍA ECONÓMICA DE TAL FORMA QUE SE FACILITE LA CONSOLIDACIÓN Y EL ANÁLISIS ECONÓMICO Y FISCAL RESPECTIVO.

EN ESTE TENOR, TANTO EL SISTEMA DE CUENTAS NACIONALES (SCN) COMO EL MANUAL DE ESTADÍSTICAS DE LAS FINANZAS PÚBLICAS (MEFP), RECONOCEN COMO COMPONENTES BÁSICOS DE LA ECONOMÍA TOTAL DE UN PAÍS A LAS UNIDADES INSTITUCIONALES RESIDENTES.¹

1. UNIDADES INSTITUCIONALES

EN EL CONTEXTO ANTERIOR, SE DEFINE QUE UNA UNIDAD INSTITUCIONAL ES UNA ENTIDAD ECONÓMICA QUE TIENE CAPACIDAD, POR DERECHO PROPIO, DE POSEER ACTIVOS, INCURRIR EN PASIVOS, DE SUSCRIBIR CONTRATOS Y DE REALIZAR

¹ EN VARIOS PAÍSES DE LA REGIÓN A LA LLAMADA EN MÉXICO, CLASIFICACIÓN ADMINISTRATIVA SE LA DENOMINA COMO CLASIFICACIÓN INSTITUCIONAL.



ACTIVIDADES ECONÓMICAS Y TRANSACCIONES CON OTRAS ENTIDADES PÚBLICAS O PRIVADAS.

ENTRE LOS PRINCIPALES ATRIBUTOS DE LAS UNIDADES INSTITUCIONALES SE CITAN LOS SIGUIENTES:

- ❖ ES PROPIETARIA DE BIENES O ACTIVOS Y TIENE FACULTADES PARA INTERCAMBIAR SU POSESIÓN MEDIANTE TRANSACCIONES CON OTRAS UNIDADES INSTITUCIONALES.
- ❖ TIENE CAPACIDAD DE TOMAR DECISIONES Y REALIZAR ACTIVIDADES ECONÓMICAS DE LAS QUE ES DIRECTAMENTE RESPONSABLE ANTE LA LEY.
- ❖ TIENE CAPACIDAD PARA CONTRAER PASIVOS EN NOMBRE PROPIO, DE ACEPTAR OTRAS OBLIGACIONES O COMPROMISOS FUTUROS Y DE SUSCRIBIR CONTRATOS, EN EL MARCO DE LA NORMATIVA VIGENTE.
- ❖ UTILIZA UN CONJUNTO COMPLETO DE CUENTAS CONTABLES Y GENERARÁ UN BALANCE DE ACTIVOS, PASIVOS Y PATRIMONIO NETO, O BIEN, PODER COMPILAR INFORMACIÓN FINANCIERA EN UN CONJUNTO DE CUENTAS SIEMPRE QUE SE LE REQUIERA.

2. SECTORES INSTITUCIONALES

A SU VEZ, LAS UNIDADES INSTITUCIONALES RESIDENTES SE AGRUPAN EN CINCO SECTORES INSTITUCIONALES MUTUAMENTE EXCLUYENTES, DE ACUERDO CON LA NATURALEZA DE LA ACTIVIDAD ECONÓMICA QUE REALIZAN.

LOS CINCO SECTORES INSTITUCIONALES, QUE CONFIGURAN LA ECONOMÍA TOTAL DEL PAÍS, SON LOS SIGUIENTES:

GOBIERNO GENERAL

SOCIEDADES / CORPORACIONES / EMPRESAS NO FINANCIERAS

SOCIEDADES / CORPORACIONES / EMPRESAS FINANCIERAS

INSTITUCIONES SIN FINES DE LUCRO QUE SIRVEN A LOS HOGARES (ISFL)



HOGARES

EL **SECTOR GOBIERNO GENERAL**, QUE COMPRENDE PRINCIPALMENTE A LAS UNIDADES GUBERNAMENTALES CENTRALES, ESTATALES Y LOCALES JUNTO CON LOS FONDOS DE SEGURIDAD SOCIAL. ADICIONALMENTE, INCLUYE A LAS ISFL DEDICADAS A LA PRODUCCIÓN DE BIENES Y SERVICIOS NO DE MERCADO Y CONTROLADAS POR EL GOBIERNO O POR FONDOS DE SEGURIDAD SOCIAL.

EL **SECTOR DE SOCIEDADES/CORPORACIONES/EMPRESAS NO FINANCIERAS**², QUE COMPRENDE LAS ENTIDADES CREADAS CON EL OBJETO DE PRODUCIR BIENES Y SERVICIOS NO FINANCIEROS PARA EL MERCADO³. EL SECTOR DE LAS SOCIEDADES NO FINANCIERAS SE DIVIDE, CON BASE EN LOS TIPOS DE UNIDADES INSTITUCIONALES QUE EJERCEN CONTROL, EN DOS SUBSECTORES MUTUAMENTE EXCLUYENTES: SUBSECTOR DE SOCIEDADES NO FINANCIERAS PÚBLICAS Y SUBSECTOR DE SOCIEDADES NO FINANCIERAS PRIVADAS.⁴

EL **SECTOR DE SOCIEDADES/CORPORACIONES/EMPRESAS FINANCIERAS**, QUE COMPRENDE LAS ENTIDADES DE MERCADO CUYA PRINCIPAL ACTIVIDAD ES PROVEER SERVICIOS FINANCIEROS INCLUYENDO SERVICIOS DE INTERMEDIACIÓN FINANCIERA, DE SEGUROS Y DE FONDOS DE PENSIONES, ASÍ COMO, LAS UNIDADES QUE PRESTAN SERVICIOS QUE FACILITAN LA INTERMEDIACIÓN FINANCIERA. AL IGUAL QUE EL SECTOR ANTERIOR Y POR LA MISMA RAZÓN, ÉSTE SE DIVIDE EN SUBSECTOR DE

² EN ESTE DOCUMENTO SE ADOPTA LA DENOMINACIÓN DE "SOCIEDADES" TAL COMO LO HACE EN EL SCN. ESTA DENOMINACIÓN INCLUYE A LAS "CORPORACIONES" POR EL MEFP Y COMO "EMPRESAS" EN FORMA GENÉRICA. EN TÉRMINOS JURÍDICOS, LAS "SOCIEDADES" PUEDEN RECIBIR DIFERENTES NOMBRES: SOCIEDADES, EMPRESAS CONSTITUIDAS EN SOCIEDAD, EMPRESAS PÚBLICAS, SOCIEDADES PÚBLICAS, SOCIEDADES O EMPRESAS PÚBLICAS DE RESPONSABILIDAD LIMITADA, COMPAÑÍAS PRIVADAS, SOCIEDADES ANÓNIMAS, COMPAÑÍAS DE RESPONSABILIDAD LIMITADA, SOCIEDADES DE RESPONSABILIDAD LIMITADA, ETC. EN EL SISTEMA ALGUNAS ENTIDADES JURÍDICAS QUE SON INSTITUCIONES SIN FINES DE LUCRO PUEDEN ALGUNAS VECES CONSIDERARSE COMO "SOCIEDADES". EL ESTATUS DE UNA UNIDAD INSTITUCIONAL NO SIEMPRE PUEDE SER INFERIDO POR SU DENOMINACIÓN LEGAL, POR LO QUE ES NECESARIO EXAMINAR SUS OBJETIVOS Y FUNCIONES. EN DEFINITIVA, EL TÉRMINO "SOCIEDADES" INCLUYE A LAS SOCIEDADES LEGALMENTE CONSTITUIDAS DE TAL FORMA Y A OTRAS UNIDADES INSTITUCIONALES QUE CUMPLEN CON SUS CARACTERÍSTICAS ECONÓMICAS, CUALQUIERA QUE SEA SU CARÁCTER JURÍDICO, EN LA MEDIDA QUE PRODUZCAN BIENES Y SERVICIOS PARA EL MERCADO. 4.7.

³ PARA QUE SE LE CONSIDERE PRODUCTOR DE MERCADO, UNA UNIDAD DEBE SUMINISTRAR A OTRAS UNIDADES LA TOTALIDAD O LA MAYOR PARTE DE SU PRODUCCIÓN A PRECIOS ECONÓMICAMENTE SIGNIFICATIVOS. LOS PRECIOS ECONÓMICAMENTE SIGNIFICATIVOS SON AQUELLOS QUE TIENEN UNA INCIDENCIA SIGNIFICATIVA SOBRE LAS CANTIDADES QUE LOS PRODUCTORES ESTÁN DISPUESTOS A SUMINISTRAR Y SOBRE LAS CANTIDADES QUE LOS COMPRADORES DESEAN COMPRAR. ESTOS PRECIOS NORMALMENTE SE OBTIENEN CUANDO: A. EL PRODUCTOR TIENE UN INCENTIVO PARA AJUSTAR LA OFERTA CON EL OBJETIVO DE GANAR UTILIDADES A LARGO PLAZO, O COMO MÍNIMO, PARA CUBRIR EL COSTO DE INVERSIÓN Y OTROS COSTOS; Y B. LOS CONSUMIDORES TIENEN LA LIBERTAD DE COMPRAR O NO Y REALIZAN SU ELECCIÓN CON BASE EN EL PRECIO QUE SE COBRA. SCN 22.28

ESTAS CONDICIONES GENERALMENTE SIGNIFICAN QUE LOS PRECIOS SON ECONÓMICAMENTE SIGNIFICATIVOS SI LAS VENTAS CUBREN LA MAYORÍA DE LOS COSTOS DEL PRODUCTOR (EL PROMEDIO DEL VALOR DE LOS BIENES Y SERVICIOS VENDIDOS SEA AL MENOS IGUAL A LA MITAD DE LOS COSTOS DE PRODUCCIÓN DURANTE UN PERÍODO SOSTENIDO DE VARIOS AÑOS) Y LOS CONSUMIDORES SON LIBRES DE ESCOGER SI COMPRAN O NO Y QUÉ CANTIDAD COMPRAR SOBRE LA BASE DEL PRECIO QUE SE COBRA. 22.29

ES PROBABLE QUE LAS SOCIEDADES QUE RECIBEN APOYO FINANCIERO SUSTANCIAL DEL GOBIERNO O QUE DISFRUTAN DE OTROS FACTORES QUE REDUCEN LOS RIESGOS COMO SON LAS GARANTÍAS GUBERNAMENTALES, ACTÚEN DISTINTO A LAS EMPRESAS QUE NO CUENTAN CON ESAS VENTAJAS PORQUE SUS RESTRICCIONES PRESUPUESTARIAS SON MENOS RÍGIDAS, DE MODO QUE NO ES PROBABLE QUE ESE PRODUCTOR REACCIONE A LOS CAMBIOS DE LAS CONDICIONES ECONÓMICAS DE LA MISMA MANERA QUE LOS PRODUCTORES DE MERCADO. 22.32

LA DISTINCIÓN FUNDAMENTAL ENTRE SOCIEDADES Y GOBIERNO SE CENTRA EN LA FORMA COMO SE REALIZA LA PRODUCCIÓN. LAS SOCIEDADES PRODUCEN PARA EL MERCADO Y APUNTAN A VENDER SUS PRODUCTOS A PRECIOS ECONÓMICAMENTE SIGNIFICATIVOS. LA PRODUCCIÓN DEL GOBIERNO ES DE "NO MERCADO".

⁴ UNA SECTORIZACIÓN MUY COMÚN CONSISTE EN IDENTIFICAR LAS SOCIEDADES FINANCIERAS Y NO FINANCIERAS QUE SON CONTROLADAS POR EL GOBIERNO, DENOMINADAS SOCIEDADES PÚBLICAS Y AQUELLAS CONTROLADAS POR SECTOR PRIVADO. LAS CONTROLADAS POR EL SECTOR PRIVADO, PUEDEN A SU VEZ SUBSECTORIZARSE EN CONTROLADAS POR EL SECTOR PRIVADO NACIONAL O POR EL SECTOR EXTRANJERO. 4.34



SOCIEDADES FINANCIERAS PÚBLICAS Y SUBSECTOR DE SOCIEDADES FINANCIERAS PRIVADAS.

EL **SECTOR DE INSTITUCIONES SIN FINES DE LUCRO QUE SIRVEN A LOS HOGARES (ISFL)**, ESTÁ CONSTITUIDO POR TODAS LAS ENTIDADES JURÍDICAS O SOCIALES CREADAS PARA PRODUCIR BIENES Y SERVICIOS, CUYO ESTATUTO JURÍDICO NO LES PERMITE SER FUENTE DE INGRESOS DE MERCADO, BENEFICIOS U OTRAS GANANCIAS FINANCIERAS PARA LAS UNIDADES QUE LAS ESTABLECEN, CONTROLAN O FINANCIAN, EXCEPTO LAS CONTROLADAS Y FINANCIADAS PRINCIPALMENTE POR EL GOBIERNO, QUE PROPORCIONAN BIENES Y SERVICIOS A LOS HOGARES EN FORMA NO DE MERCADO. EL SECTOR DE LAS ISFL NO INCLUYE AQUELLAS QUE VENDEN BIENES Y SERVICIOS A PRECIOS ECONÓMICAMENTE SIGNIFICATIVOS, EN ESTE CASO, ÉSTAS DEBEN TRATARSE COMO SOCIEDADES.

EL **SECTOR DE HOGARES**, QUE COMPRENDE PEQUEÑOS GRUPOS DE PERSONAS QUE COMPARTEN LA MISMA VIVIENDA O RESIDENCIA DURANTE PERÍODOS PROLONGADOS DE TIEMPO, QUE MANCOMUNAN, TOTAL O PARCIALMENTE, SUS INGRESOS Y SU RIQUEZA Y QUE CONSUMEN COLECTIVAMENTE CIERTOS TIPOS DE BIENES Y SERVICIOS.

LA DIVISIÓN DE LA ECONOMÍA EN SECTORES, AUMENTA LA UTILIDAD DE LA INFORMACIÓN PARA PROPÓSITOS DE ANÁLISIS ECONÓMICO AL AGRUPAR UNIDADES INSTITUCIONALES CON OBJETIVOS Y COMPORTAMIENTOS SIMILARES.

TAMBIÉN, SE REQUIERE LA DESAGREGACIÓN DE LA ECONOMÍA EN SECTORES Y SUBSECTORES CON EL FIN DE SEGUIR Y MONITOREAR GRUPOS PARTICULARES DE UNIDADES INSTITUCIONALES PARA PROPÓSITOS DE POLÍTICA PÚBLICA.

EL SCN CONSIDERA QUE LOS CINCO SECTORES ENUNCIADOS EJECUTAN LAS TRES ACTIVIDADES ECONÓMICAS BÁSICAS DE UN PAÍS, A SABER:

LA PRODUCCIÓN DE BIENES Y SERVICIOS, EL CONSUMO FINAL PARA SATISFACER LOS DESEOS Y NECESIDADES DE LA POBLACIÓN, Y LA ACUMULACIÓN DE CAPITAL.

LAS SOCIEDADES DESARROLLAN ACTIVIDADES DE PRODUCCIÓN O ACUMULACIÓN -O AMBAS- PERO NO REALIZAN POR SÍ MISMAS GASTOS DE CONSUMO FINAL. EL GOBIERNO REALIZA ACTIVIDADES DE PRODUCCIÓN - PERO DE UN TIPO



COMPLETAMENTE DIFERENTE AL DE LAS SOCIEDADES – ASÍ COMO, DE ACUMULACIÓN Y CONSUMO FINAL EN NOMBRE DE LA POBLACIÓN. LOS HOGARES REALIZAN ACTIVIDADES DE CONSUMO POR CUENTA PROPIA Y PUEDEN TAMBIÉN DEDICARSE A ACTIVIDADES DE PRODUCCIÓN Y ACUMULACIÓN. LAS ISFL SON DE NATURALEZA VARIADA.

ALGUNAS SE COMPORTAN COMO SOCIEDADES, OTRAS FORMAN EVIDENTEMENTE PARTE DEL GOBIERNO Y OTRAS CUMPLEN ACTIVIDADES SIMILARES A LAS DEL GOBIERNO, PERO INDEPENDIENTEMENTE DE ÉL.

OTRA DISTINCIÓN FUNDAMENTAL ENTRE SOCIEDADES Y GOBIERNO SE CENTRA EN LA FORMA COMO SE ORGANIZA Y COMERCIALIZA LA PRODUCCIÓN DE LAS UNIDADES INSTITUCIONALES, ES DECIR, SI ES DE MERCADO O NO DE MERCADO.

3. UNIDADES GUBERNAMENTALES

SON UNIDADES INSTITUCIONALES CONTROLADAS POR LOS GOBIERNOS, QUE TIENEN COMO CARACTERÍSTICA PRINCIPAL, LA DE CONSTITUIR ENTIDADES ECONÓMICAS CON CAPACIDAD, POR DERECHO PROPIO, DE POSEER ACTIVOS, INCURRIR EN PASIVOS Y REALIZAR ACTIVIDADES ECONÓMICAS Y TRANSACCIONES CON OTRAS ENTIDADES.

LA ACTIVIDAD PRINCIPAL ESTÁ RELACIONADA CON LA REDISTRIBUCIÓN DEL INGRESO Y LA RIQUEZA, ASUMEN EN DICHO MARCO LA RESPONSABILIDAD DE ORGANIZAR Y FINANCIAR EL SUMINISTRO DE BIENES Y SERVICIOS A LA COMUNIDAD EN SU CONJUNTO O A LOS HOGARES INDIVIDUALMENTE EN TÉRMINOS NO DE MERCADO Y TIENEN LA CAPACIDAD DE CAPTAR INGRESOS MEDIANTE LA RECAUDACIÓN DE IMPUESTOS, CONTRIBUCIONES SOCIALES Y TRANSFERENCIAS DE OTRAS UNIDADES INSTITUCIONALES, EXCEPCIONALMENTE POR UN PLAZO Y MONTO LIMITADO, PUDIENDO FINANCIARSE TAMBIÉN A TRAVÉS DE ENDEUDAMIENTO.

LAS UNIDADES GUBERNAMENTALES SON CLASES ÚNICAS DE ENTIDADES JURÍDICAS CREADAS POR UN ORDENAMIENTO LEGAL PARA EJERCER UNA POTESTAD DE PODER EJECUTIVO, LEGISLATIVO Y JUDICIAL SOBRE OTRAS UNIDADES INSTITUCIONALES EN UN ÁREA DETERMINADA. POR DEFINICIÓN, TODAS LAS UNIDADES GUBERNAMENTALES FORMAN PARTE DEL SECTOR GOBIERNO GENERAL.

4. GOBIERNO GENERAL

4.1. CONCEPTO Y ALCANCES

EL SECTOR DEL GOBIERNO GENERAL, CUYA FUNCIÓN PRINCIPAL ES SUMINISTRAR BIENES Y SERVICIOS NO DE MERCADO TANTO PARA LOS INDIVIDUOS COMO PARA EL CONSUMO COLECTIVO DE LA COMUNIDAD, ESTÁ CONSTITUIDO POR LAS SIGUIENTES UNIDADES INSTITUCIONALES RESIDENTES:

- a) TODAS LAS UNIDADES GUBERNAMENTALES;
- b) TODAS LAS ISFL NO DE MERCADO CONTROLADAS Y FINANCIADAS POR UNIDADES GUBERNAMENTALES (ORGANISMOS DESCENTRALIZADOS NO EMPRESARIALES Y NO FINANCIEROS), Y
- c) LOS FONDOS DE SEGURIDAD SOCIAL.

EN EL SECTOR NO SE INCLUYEN LAS SOCIEDADES PÚBLICAS, AUNQUE TODO SU CAPITAL SEA PROPIEDAD DE LAS UNIDADES DEL GOBIERNO. TAMPOCO SE INCLUYEN LAS CUASI SOCIEDADES⁵ QUE SON PROPIEDAD Y ESTÁN CONTROLADAS POR UNIDADES GUBERNAMENTALES. EN CAMBIO, LAS EMPRESAS NO CONSTITUIDAS EN SOCIEDAD PROPIEDAD DE UNIDADES DEL GOBIERNO QUE NO TENGAN LA CONDICIÓN DE CUASISOCIEDADES, SIGUEN FORMANDO PARTE DE DICHAS UNIDADES Y, POR TANTO, HAN DE INCLUIRSE EN EL SECTOR DEL GOBIERNO GENERAL.

LOS BIENES Y SERVICIOS SUMINISTRADOS A LA COMUNIDAD PARA CONSUMO COLECTIVO NORMALMENTE CONSISTEN EN SERVICIOS TALES COMO ADMINISTRACIÓN PÚBLICA, DEFENSA Y APLICACIÓN DE LA LEY. POR DEFINICIÓN, LOS SERVICIOS COLECTIVOS SIEMPRE SE SUMINISTRAN GRATUITAMENTE. LOS BIENES Y SERVICIOS QUE TÍPICAMENTE SE PROVEEN PARA CONSUMO INDIVIDUAL SON LOS DE EDUCACIÓN, SALUD, VIVIENDA, RECREACIÓN Y CULTURA. ESTOS PUEDEN PROPORCIONARSE EN FORMA GRATUITA O BIEN EL GOBIERNO PUEDE IMPONER UN

⁵ LAS CUASI SOCIEDADES SON ENTIDADES QUE SI BIEN NO ESTÁN CONSTITUIDAS COMO TALES, FUNCIONAN COMO SI LO ESTUVIERAN. PRODUCEN BIENES Y SERVICIOS DE MERCADO Y PUEDEN SER FUENTE DE UTILIDADES U OTRAS GANANCIAS FINANCIERAS. PARA QUE EXISTA UNA CUASI SOCIEDAD PÚBLICA, EL GOBIERNO DEBE DOTAR A LA DIRECCIÓN DE LA EMPRESA DE DISCRECIONALIDAD SUFICIENTE EN LO QUE RESPECTA A LA GESTIÓN DEL PROCESO DE PRODUCCIÓN Y EL USO DE SUS FONDOS.

UNA UNIDAD GUBERNAMENTAL, DEBE TRATARSE COMO UNA CUASI SOCIEDAD SI SE CUMPLEN LOS SIGUIENTES TRES CRITERIOS:

A. LA UNIDAD COBRA POR SUS PRODUCCIONES PRECIOS ECONÓMICAMENTE SIGNIFICATIVOS,

B. ES DIRIGIDO Y GESTIONADO DE MANERA SIMILAR A UNA SOCIEDAD, Y

C. DISPONE DE UN CONJUNTO COMPLETO DE CUENTAS QUE PERMITEN IDENTIFICAR Y MEDIR POR SEPARADO SUS EXCEDENTES DE EXPLOTACIÓN, SUS AHORROS, SUS ACTIVOS Y PASIVOS, ETC.

TALES CUASI SOCIEDADES SE TRATAN COMO UNIDADES INSTITUCIONALES SEPARADAS DE LAS UNIDADES DEL GOBIERNO QUE SON SUS PROPIETARIAS. SE CLASIFICAN, SECTORIZAN Y SUBSECTORIZAN DE LA MISMA MANERA QUE LAS SOCIEDADES PÚBLICAS.

CARGO POR ELLOS. LOS BIENES Y SERVICIOS PROPORCIONADOS A LA COMUNIDAD EN SU CONJUNTO O A INDIVIDUOS PUEDEN SER PRODUCIDOS POR EL PROPIO GOBIERNO O ADQUIRIDOS POR ÉSTE A UN TERCERO.

EL HECHO DE QUE LOS GOBIERNOS PREFIERAN OFRECER A LOS HOGARES O A OTRAS UNIDADES NO SÓLO SERVICIOS COLECTIVOS, SINO TAMBIÉN MUCHOS BIENES Y SERVICIOS INDIVIDUALES, GRATUITAMENTE O A PRECIOS ECONÓMICAMENTE NO SIGNIFICATIVOS, NO LOS OBLIGA A PRODUCIRLOS POR SÍ MISMOS. AÚN EN EL CASO DE LA MAYORÍA DE LOS SERVICIOS COLECTIVOS, LOS DENOMINADOS “BIENES PÚBLICOS”, EN LOS QUE FALLA EL MERCADO, LOS GOBIERNOS SÓLO ESTÁN OBLIGADOS A ASUMIR LA RESPONSABILIDAD DE ORGANIZAR Y FINANCIAR SU PRODUCCIÓN; NO ESTÁN OBLIGADOS A PRODUCIRLOS. NO OBSTANTE, LAS UNIDADES GUBERNAMENTALES LLEVAN A CABO HABITUALMENTE UNA AMPLIA GAMA DE ACTIVIDADES PRODUCTIVAS QUE EN LA PRÁCTICA ABARCAN, NO SÓLO LOS SERVICIOS COLECTIVOS, SINO TAMBIÉN OTROS MUCHOS BIENES Y SERVICIOS INDIVIDUALES.

CUANDO UNA UNIDAD GUBERNAMENTAL DECIDE INTERVENIR EN LA ESFERA DE LA PRODUCCIÓN, CUENTA CON TRES OPCIONES:

- a) CREAR UNA SOCIEDAD PÚBLICA CUYA POLÍTICA, INCLUIDA LA DETERMINACIÓN DE LOS PRECIOS Y DE LA INVERSIÓN, ESTÉ EN CONDICIONES DE CONTROLAR;
- b) CREAR UNA ISFL CONTROLADA Y FINANCIADA, TOTALMENTE O EN SU MAYOR PARTE, POR ELLA, Y
- c) PRODUCIR LOS BIENES Y SERVICIOS POR SÍ MISMA EN UN ESTABLECIMIENTO DEL QUE ES PROPIETARIA Y QUE NO EXISTE COMO ENTIDAD JURÍDICA SEPARADA DE LA PROPIA UNIDAD GUBERNAMENTAL.

4.2. LAS INSTITUCIONES SIN FINES DE LUCRO QUE SIRVEN A LOS HOGARES CONTROLADAS POR EL GOBIERNO GENERAL

LAS INSTITUCIONES SIN FINES DE LUCRO (ISFL) NO DE MERCADO QUE SON CONTROLADAS Y FINANCIADAS PRINCIPALMENTE POR UNIDADES GUBERNAMENTALES SON ENTIDADES NO GUBERNAMENTALES DESDE UN PUNTO DE VISTA JURÍDICO, PERO SE CONSIDERA QUE LLEVAN ADELANTE LAS POLÍTICAS

GUBERNAMENTALES Y SON EFECTIVAMENTE PARTE DEL GOBIERNO. LOS GOBIERNOS PUEDEN RECURRIR A INSTITUCIONES SIN FINES DE LUCRO EN LUGAR DE ORGANISMOS GUBERNAMENTALES PARA LLEVAR ADELANTE DETERMINADAS POLÍTICAS GUBERNAMENTALES, DEBIDO A QUE LAS ISFL PUEDEN SER VISTAS COMO INDEPENDIENTES, OBJETIVAS Y NO SUJETAS A DETERMINADAS PRESIONES.

POR EJEMPLO, LAS ACTIVIDADES DE INVESTIGACIÓN Y DESARROLLO Y EL ESTABLECIMIENTO Y MANTENIMIENTO DE NORMAS EN CAMPOS COMO LA SALUD, LA SEGURIDAD, EL MEDIO AMBIENTE Y LA EDUCACIÓN SON ESFERAS EN QUE LAS ISFL PUEDEN SER MÁS EFECTIVAS QUE LOS ÓRGANOS GUBERNAMENTALES. UNA UNIDAD DEL GOBIERNO CONTROLA A UNA ISFL NO DE MERCADO CUANDO TIENE LA CAPACIDAD DE DETERMINAR LA POLÍTICA O EL PROGRAMA GENERAL DE LA ISFL.

PARA DETERMINAR SI UNA ISFL ES CONTROLADA POR EL GOBIERNO, DEBEN CONSIDERARSE LOS SIGUIENTES CINCO INDICADORES:

- a) EL NOMBRAMIENTO DE LOS DIRECTIVOS COMPETE A LAS UNIDADES GUBERNAMENTALES;
- b) OTRAS DISPOSICIONES DEL REGLAMENTO QUE PREVEAN ADICIONALMENTE DEL NOMBRAMIENTO DE LOS DIRECTIVOS, QUE LAS UNIDADES GUBERNAMENTALES PUEDAN DETERMINAR ASPECTOS SIGNIFICATIVOS DE LA POLÍTICA GENERAL O EL PROGRAMA DE LA ISFL;
- c) ARREGLOS CONTRACTUALES IRREVERSIBLES QUE PERMITAN AL GOBIERNO DETERMINAR ASPECTOS CLAVES DE LA POLÍTICA GENERAL O PROGRAMÁTICA DE LA ISFL;
- d) EL GRADO DE FINANCIAMIENTO PUEDE DETERMINAR QUE UNA ISFL SEA CONTROLADA POR EL GOBIERNO,
- e) EN CASO DE EXISTIR UN ARREGLO CONTRACTUAL POR EL CUAL EL RIESGO INSTITUCIONAL DERIVADO DE LAS ACTIVIDADES DEL ISFL SEA TOTALMENTE O EN UNA GRAN PROPORCIÓN ABSORBIDO POR UNA UNIDAD GUBERNAMENTAL.



UN INDICADOR INDIVIDUAL PODRÍA SER SUFICIENTE PARA ESTABLECER CONTROL EN ALGUNOS CASOS, PERO EN OTROS, LA INDICACIÓN DE CONTROL PUEDE DERIVARSE DE LA EXISTENCIA SIMULTÁNEA DE UN NÚMERO DE INDICADORES SEPARADOS.

4.3. FONDOS DE SEGURIDAD SOCIAL

LOS FONDOS DE SEGURIDAD SOCIAL SON BÁSICAMENTE SISTEMAS DE SEGURO SOCIAL QUE CUBREN A LA COMUNIDAD EN SU CONJUNTO, O A GRANDES SECTORES DE LA MISMA Y QUE SON IMPUESTOS Y CONTROLADOS POR UNIDADES DEL GOBIERNO. LOS SISTEMAS ABARCAN UNA GRAN VARIEDAD DE PROGRAMAS Y OFRECEN PRESTACIONES EN DINERO O EN ESPECIE PARA LA VEJEZ, INVALIDEZ, CESANTÍA O MUERTE, SUPERVIVENCIA, ENFERMEDAD Y MATERNIDAD, POR ACCIDENTES DE TRABAJO, POR DESEMPLEO, DE AYUDA FAMILIAR, DE ASISTENCIA SANITARIA, ETC. NO EXISTE NECESARIAMENTE UNA RELACIÓN ENTRE LA CUANTÍA DE LA CONTRIBUCIÓN INDIVIDUAL Y LOS BENEFICIOS QUE PUEDA RECIBIR.

UN FONDO DE SEGURIDAD SOCIAL ES UN TIPO PARTICULAR DE UNIDAD GUBERNAMENTAL QUE SE OCUPA DE LA OPERACIÓN DE UNO O MÁS SISTEMAS DE SEGURIDAD SOCIAL. LOS FONDOS DE SEGURIDAD SOCIAL SE ORGANIZAN POR SEPARADO DE LAS DEMÁS ACTIVIDADES DE LAS UNIDADES DEL GOBIERNO Y DEBEN REUNIR LOS REQUISITOS GENERALES DE TODA UNIDAD INSTITUCIONAL, ES DECIR, MANTENER SUS ACTIVOS Y PASIVOS SEPARADOS DE ESTAS ÚLTIMAS Y REALIZAR TRANSACCIONES FINANCIERAS EN NOMBRE PROPIO.

LAS CANTIDADES RECAUDADAS Y PAGADAS POR CONTRIBUCIONES Y PRESTACIONES PARA LA SEGURIDAD SOCIAL PUEDEN MODIFICARSE DELIBERADAMENTE CON EL FIN DE ALCANZAR DETERMINADOS OBJETIVOS DE LA POLÍTICA DEL GOBIERNO, QUE NO TENGAN RELACIÓN DIRECTA CON EL CONCEPTO DE LA SEGURIDAD SOCIAL COMO SISTEMA DESTINADO A OFRECER PRESTACIONES SOCIALES A LOS MIEMBROS DE LA COMUNIDAD. PUEDEN AUMENTARSE O DISMINUIRSE, POR EJEMPLO, CON EL FIN DE INFLUIR EN EL NIVEL DE LA DEMANDA AGREGADA DE LA ECONOMÍA. NO OBSTANTE, EN TANTO SE MANTENGAN COMO FONDOS CONSTITUIDOS POR SEPARADO, HAN DE SER TRATADOS, EN EL SISTEMA, COMO UNIDADES INSTITUCIONALES DIFERENTES.



4.4. NIVELES DEL GOBIERNO GENERAL

SE PREVÉN TRES NIVELES DE GOBIERNO: CENTRAL, ESTATAL, Y LOCAL. NO TODOS LOS PAÍSES TIENEN LOS TRES NIVELES, EN ALGUNOS SÓLO HAY UN GOBIERNO CENTRAL Y GOBIERNO LOCAL. EN LOS PAÍSES CUYA ORGANIZACIÓN CONSTITUCIONAL ES DE TIPO FEDERAL, COMO EN EL CASO DE MÉXICO, COMÚNMENTE SE PRESENTAN LOS TRES NIVELES REFERIDOS. ADEMÁS, EN LOS DISTINTOS NIVELES DE GOBIERNO, EXISTEN FONDOS DE SEGURIDAD SOCIAL Y SU ROL EN LA POLÍTICA FISCAL PUEDE ACONSEJAR QUE EL MISMO SE TRATE COMO PARTE DEL GOBIERNO GENERAL CENTRAL O COMO UN SUBSECTOR SEPARADO DEL SECTOR GOBIERNO GENERAL.

PUEDEN SURGIR PROBLEMAS DE CLASIFICACIÓN CUANDO LAS OPERACIONES DEL GOBIERNO SON REALIZADAS POR UNA UNIDAD DEL GOBIERNO GENERAL QUE RINDE CUENTAS SIMULTÁNEAMENTE A DOS NIVELES DE ÉSTE. LA DECISIÓN EN CUANTO A LA CLASIFICACIÓN PUEDE SER ESPECIALMENTE DIFÍCIL SI EL ORGANISMO TIENE SU PROPIA FUENTE DE FINANCIAMIENTO, POR EJEMPLO, IMPUESTOS ASIGNADOS PARA TAL FIN. EN GENERAL, LAS UNIDADES DEL GOBIERNO GENERAL SUJETAS A CONTROL POR DOS NIVELES DE GOBIERNO DEBERÍAN CLASIFICARSE EN EL NIVEL QUE PREDOMINA EN EL FINANCIAMIENTO O EL CONTROL DE SUS OPERACIONES, PERO NO PUEDEN ESTABLECERSE REGLAS PRECISAS QUE PUEDAN APLICARSE A TODAS LAS SITUACIONES POSIBLES.

SIMILARMENTE, LA ISFL PUEDE ESTAR CONTROLADA O FINANCIADA PRINCIPALMENTE POR DOS O MÁS UNIDADES GUBERNAMENTALES QUE PERTENEZCAN A DIFERENTES NIVELES DE GOBIERNO. POR EJEMPLO, UNA UNIDAD DEL GOBIERNO ESTATAL PODRÍA TENER EL DERECHO A DESIGNAR A LA MAYORÍA DE LOS DIRECTIVOS DE UNA ISFL, PERO EL FINANCIAMIENTO PODRÍA SER SUMINISTRADO PRINCIPALMENTE POR EL GOBIERNO CENTRAL. LAS UNIDADES DEL GOBIERNO GENERAL SUJETAS A CONTROL POR DOS NIVELES DE GOBIERNO DEBERÍAN CLASIFICARSE EN EL NIVEL DE GOBIERNO QUE PREDOMINA EN EL FINANCIAMIENTO O EL CONTROL DE SUS OPERACIONES, PERO NO PUEDEN ESTABLECERSE REGLAS PRECISAS QUE PUEDAN APLICARSE A TODOS LOS CASOS POSIBLES.

A CONTINUACIÓN, SE DEFINEN LOS NIVELES DE GOBIERNO APLICANDO LOS CRITERIOS ESTABLECIDOS EN LOS MODELOS MACROECONÓMICOS CITADOS,

MISMOS QUE SE APLICAN INDEPENDIENTEMENTE DEL TRATAMIENTO ESPECÍFICO DE LOS FONDOS DE SEGURIDAD SOCIAL.

4.4.1. GOBIERNO CENTRAL

EL SUBSECTOR DEL GOBIERNO CENTRAL ESTÁ CONSTITUIDO POR LA UNIDAD O UNIDADES INSTITUCIONALES QUE LO CONFORMAN MÁS LAS ISFL CONTROLADAS Y FINANCIADAS PRINCIPALMENTE POR ÉL.

EL SUBSECTOR GOBIERNO CENTRAL EN LA MAYORÍA DE LOS PAÍSES ESTÁ CONFORMADO POR UN SUBSECTOR AMPLIO Y COMPLEJO. POR LO GENERAL, ESTÁ CONSTITUIDO POR LOS PODERES EJECUTIVO, LEGISLATIVO Y JUDICIAL Y LOS ÓRGANOS AUTÓNOMOS DE ORIGEN CONSTITUCIONAL, CADA UNO DE LOS CUALES ES UNA UNIDAD INSTITUCIONAL INDEPENDIENTE (ENTES PÚBLICOS). A SU VEZ, EL PODER EJECUTIVO ESTÁ CONSTITUIDO POR UN GRUPO CENTRAL DE DEPENDENCIAS Y ÓRGANOS ADMINISTRATIVOS DESCONCENTRADOS LOS QUE, EN CONJUNTO, CONFORMAN UNA SOLA UNIDAD INSTITUCIONAL (ENTE PÚBLICO). LAS DEPENDENCIAS PUEDEN SER RESPONSABLES DE MONTOS DE GASTOS IMPORTANTES DENTRO DEL MARCO DEL PRESUPUESTO GENERAL DEL GOBIERNO, PERO NO SON, A MENUDO, UNIDADES INSTITUCIONALES SEPARADAS, CON CAPACIDAD PARA SER PROPIETARIAS DE ACTIVOS, CONTRAER PASIVOS, REALIZAR OPERACIONES, ETC., EN NOMBRE PROPIO, ES DECIR, CON INDEPENDENCIA DEL GOBIERNO CENTRAL EN CONJUNTO. EN OTROS PAÍSES EXISTEN UNIDADES INSTITUCIONALES INDEPENDIENTES QUE REALIZAN SUS ACTIVIDADES BAJO LA AUTORIDAD DEL GOBIERNO CENTRAL, PERO PARA ELLO TIENEN PERSONALIDAD JURÍDICA PROPIA, AUTONOMÍA SUFICIENTE Y LAS DEMÁS CARACTERÍSTICAS QUE SE IDENTIFICARON PARA CONSTITUIR TAL AGREGADO.

LAS CARACTERÍSTICAS BÁSICAS DEL GOBIERNO CENTRAL DE UN PAÍS SON:

SU AUTORIDAD POLÍTICA SE EXTIENDE A TODO EL TERRITORIO DEL PAÍS;

- TIENE ATRIBUCIONES PARA APLICAR IMPUESTOS SOBRE TODAS LAS UNIDADES INSTITUCIONALES RESIDENTES Y SOBRE LAS UNIDADES NO RESIDENTES QUE REALIZAN ACTIVIDADES ECONÓMICAS DENTRO DEL PAÍS;



- TIENE LA AUTORIDAD PARA INCURRIR EN PASIVOS MEDIANTE LA OBTENCIÓN DE EMPRÉSTITOS POR CUENTA PROPIA, DENTRO DE LÍMITES MARCADOS POR LA SUSTENTABILIDAD DE LA DEUDA;
- SUELE ENCARGARSE DE PRESTAR SERVICIOS COLECTIVOS EN BENEFICIO DE LA COMUNIDAD EN CONJUNTO, TALES COMO LA DEFENSA NACIONAL, LAS RELACIONES CON OTROS PAÍSES, LA SEGURIDAD PÚBLICA;
- ES RESPONSABLE DEL FUNCIONAMIENTO EFICIENTE DEL SISTEMA SOCIOECONÓMICO DEL PAÍS MEDIANTE LA ADOPCIÓN DE LAS DISPOSICIONES LEGALES Y REGLAMENTARIAS APROPIADAS;
- PUEDE INCURRIR EN GASTOS PARA LA PRESTACIÓN DE SERVICIOS, COMO LA EDUCACIÓN O LA SALUD, FUNDAMENTALMENTE EN BENEFICIO DE HOGARES INDIVIDUALES; Y
- PUEDE REALIZAR TRANSFERENCIAS A OTRAS UNIDADES INSTITUCIONALES, INCLUIDOS OTROS NIVELES DE GOBIERNO.

LAS UNIDADES INSTITUCIONALES DEL GOBIERNO GENERAL CENTRAL DIFERENTES DE LA UNIDAD GUBERNAMENTAL CENTRAL, TALES COMO LAS ISFL, DEBEN TENER CAPACIDAD DE POSEER SUS PROPIOS ACTIVOS, GENERAR FONDOS O RECIBIR TRANSFERENCIAS E INCURRIR EN OBLIGACIONES POR CUENTA PROPIA Y TAMBIÉN TENER DERECHO A UTILIZAR O ASIGNAR POR LO MENOS UNA PARTE DE LOS INGRESOS GENERADOS CONFORME A SUS PROPIAS POLÍTICAS.

LAS ACCIONES ECONÓMICAS DEL GOBIERNO CENTRAL TIENEN PARTICULAR IMPORTANCIA DEBIDO A LA FUNCIÓN ESPECIAL QUE ÉSTE DESEMPEÑA EN EL ANÁLISIS ECONÓMICO Y MONETARIO. POR LO GENERAL, ES A NIVEL DEL GOBIERNO CENTRAL EXCLUSIVAMENTE QUE UN ÓRGANO CON CAPACIDAD DE DECISIÓN PUEDE FORMULAR Y EJECUTAR POLÍTICAS DESTINADAS AL LOGRO DE OBJETIVOS ECONÓMICOS DE ALCANCE NACIONAL. OTROS NIVELES DE GOBIERNO NO TIENEN POR OBJETIVO POLÍTICAS ECONÓMICAS NACIONALES.



4.4.2. GOBIERNO ESTATAL

UN ESTADO O UNA REGIÓN, ES LA MAYOR ZONA GEOGRÁFICA EN LA QUE SUELE DIVIDIRSE UN PAÍS CON FINES POLÍTICOS O ADMINISTRATIVOS EN LOS PAÍSES DE ORGANIZACIÓN FEDERAL. EL SUBSECTOR DEL GOBIERNO ESTATAL ESTÁ CONSTITUIDO POR LOS PODERES EJECUTIVO, LEGISLATIVO Y JUDICIAL, LOS ÓRGANOS AUTÓNOMOS CREADOS POR LAS RESPECTIVAS CONSTITUCIONES Y LAS ISFL CONTROLADAS POR ELLOS. CADA PODER, CADA ÓRGANO AUTÓNOMO Y CADA ISFL CONFORMAN UNA UNIDAD INSTITUCIONAL (ENTE PÚBLICO). SON UNIDADES INSTITUCIONALES CUYA POTESTAD FISCAL, LEGISLATIVA, JUDICIAL Y EJECUTIVA SE EXTIENDE ÚNICAMENTE AL TERRITORIO DEL ESTADO PERO NO SE EXTIENDE A OTROS ESTADOS. LOS GOBIERNOS ESTATALES DESEMPEÑAN ALGUNAS DE LAS FUNCIONES DE GOBIERNO EN UN NIVEL INFERIOR AL DEL GOBIERNO CENTRAL Y SUPERIOR AL DE LAS UNIDADES INSTITUCIONALES DE LOS GOBIERNOS LOCALES.

NORMALMENTE, EN UNA ORGANIZACIÓN FEDERAL, EL GOBIERNO ESTATAL TIENE LA AUTORIDAD POLÍTICA PARA APLICAR IMPUESTOS SOBRE LAS UNIDADES INSTITUCIONALES QUE SON RESIDENTES O QUE REALIZAN ACTIVIDADES ECONÓMICAS EN EL ÁMBITO DE SU COMPETENCIA. PARA QUE UNA ENTIDAD ESTATAL SEA RECONOCIDA COMO UNIDAD DEL GOBIERNO DEBE PODER POSEER SUS PROPIOS ACTIVOS, RECAUDAR FONDOS E INCURRIR EN OBLIGACIONES POR CUENTA PROPIA Y TAMBIÉN DEBE TENER DERECHO A UTILIZAR O ASIGNAR POR LO MENOS UNA PARTE DE LOS IMPUESTOS U OTROS INGRESOS RECAUDADOS CONFORME A SUS PROPIAS POLÍTICAS. SIN EMBARGO, LA ENTIDAD PUEDE RECIBIR TRANSFERENCIAS DEL GOBIERNO CENTRAL QUE PUEDEN ESTAR ASIGNADAS O NO A ALGÚN FIN ESPECÍFICO.

UN GOBIERNO ESTATAL TAMBIÉN DEBE TENER ATRIBUCIONES PARA NOMBRAR A SUS PROPIOS FUNCIONARIOS, INDEPENDIEMENTE DE CUALQUIER CONTROL ADMINISTRATIVO EXTERNO. EN CAMBIO, SI UNA UNIDAD ESTATAL DEPENDE COMPLETAMENTE DE FONDOS PROVENIENTES DEL GOBIERNO CENTRAL Y ÉSTE DICTA LA FORMA EN QUE HAN DE GASTARSE DICHOS FONDOS A ESCALA REGIONAL, ENTONCES LA UNIDAD DEBE TRATARSE COMO UN ÓRGANO DEL GOBIERNO CENTRAL Y NO COMO UNIDAD INSTITUCIONAL SEPARADA.



SI EXISTE UN GOBIERNO ESTATAL, SUS DEPENDENCIAS PRINCIPALES CONSTITUIRÁN UNA SOLA UNIDAD INSTITUCIONAL, DE MANERA SIMILAR A LA UNIDAD BÁSICA DEL GOBIERNO CENTRAL. PUEDEN EXISTIR ÓRGANOS QUE REALICEN ACTIVIDADES BAJO SU AUTORIDAD, PERO TIENEN PERSONALIDAD JURÍDICA PROPIA Y AUTONOMÍA SUFICIENTE COMO PARA CONSTITUIR OTRAS UNIDADES INSTITUCIONALES. ASIMISMO, PUEDEN EXISTIR UNIDADES INSTITUCIONALES CUYA AUTORIDAD SE EXTIENDA A DOS O MÁS ESTADOS, PERO QUE DEBEN RENDIR CUENTAS ANTE LOS GOBIERNOS ESTATALES RESPECTIVOS.

4.4.3. GOBIERNO LOCAL

LA AUTORIDAD DE UNA UNIDAD DEL GOBIERNO LOCAL SE LIMITA A LAS ZONAS GEOGRÁFICAS MÁS PEQUEÑAS EN LAS QUE PUEDE DIVIDIRSE UN PAÍS CON FINES POLÍTICOS O ADMINISTRATIVOS. EL SUBSECTOR DEL GOBIERNO LOCAL ESTÁ CONSTITUIDO POR LOS AYUNTAMIENTOS QUE TENGAN LA CONDICIÓN DE UNIDADES INSTITUCIONALES SEPARADAS, MÁS LAS ISFL CONTROLADAS Y FINANCIADAS PRINCIPALMENTE POR ELLOS. EN PRINCIPIO, LAS UNIDADES QUE INTEGRAN EL SUBSECTOR SON UNIDADES INSTITUCIONALES CUYA POTESTAD FISCAL, LEGISLATIVA Y EJECUTIVA SE EXTIENDE A LAS ZONAS GEOGRÁFICAS DE MENOR DIMENSIÓN ESTABLECIDAS A EFECTOS ADMINISTRATIVOS Y POLÍTICOS. EL ÁMBITO DE SU AUTORIDAD ES, GENERALMENTE, MUCHO MENOR QUE EL DEL GOBIERNO CENTRAL O DE LOS ESTATALES Y PUEDEN TENER O NO POTESTAD FISCAL SOBRE LAS UNIDADES INSTITUCIONALES RESIDENTES EN SUS ZONAS. SUELEN DEPENDER EN GRAN PARTE DE TRANSFERENCIAS DE NIVELES DE GOBIERNO SUPERIORES Y TAMBIÉN PUEDEN DESEMPEÑAR EN CIERTA MEDIDA FUNCIONES DE AGENTE DEL GOBIERNO CENTRAL O ESTATAL. EL HECHO DE QUE PUEDAN ACTUAR, HASTA CIERTO PUNTO, COMO AGENTES DE LOS GOBIERNOS CENTRALES O ESTATALES NO LES IMPIDE SER CONSIDERADAS COMO UNIDADES INSTITUCIONALES SEPARADAS.

PARA QUE LOS GOBIERNOS LOCALES SEAN CONSIDERADAS COMO UNIDADES INSTITUCIONALES HAN DE TENER DERECHO A SER PROPIETARIAS DE ACTIVOS, A RECAUDAR ALGUNOS FONDOS POR INICIATIVA PROPIA Y A CONTRAER PASIVOS EN NOMBRE PROPIO DENTRO DE DETERMINADOS LÍMITES; ANÁLOGAMENTE, TIENEN QUE DISFRUTAR DE ALGUNA DISCRECIONALIDAD SOBRE LA FORMA DE GASTAR LOS FONDOS RECAUDADOS O QUE RECIBAN MEDIANTE TRANSFERENCIAS. IGUALMENTE,

DEBEN TENER CAPACIDAD PARA NOMBRAR A SUS PROPIOS FUNCIONARIOS CON INDEPENDENCIA DE CUALQUIER CONTROL ADMINISTRATIVO EXTERNO.

LOS GOBIERNOS LOCALES SON LAS UNIDADES GUBERNAMENTALES QUE ESTÁN MÁS EN CONTACTO CON LAS UNIDADES INSTITUCIONALES RESIDENTES Y SUELEN PRODUCIR UNA AMPLIA GAMA DE BIENES Y SERVICIOS A LOS RESIDENTES LOCALES, ALGUNOS DE LOS CUALES SE FINANCIAN MEDIANTE TRANSFERENCIAS DE NIVELES DE GOBIERNO SUPERIORES. EN LO QUE SE REFIERE A LA PRODUCCIÓN DE BIENES Y SERVICIOS POR LAS UNIDADES DE LOS GOBIERNOS LOCALES, SU TRATAMIENTO SE RIGE POR LAS MISMAS REGLAS QUE SE APLICAN EN EL CASO DE LOS GOBIERNOS CENTRALES Y ESTATALES.

ENTRE LAS FUNCIONES MÁS TÍPICAS DE LOS GOBIERNOS LOCALES CABE SEÑALAR:

- a) LOS ESTABLECIMIENTOS EDUCATIVOS EN QUE LA MATRÍCULA QUE PAGAN LOS USUARIOS REPRESENTA UNA PEQUEÑA PROPORCIÓN DE LOS COSTOS SUFRAGADOS POR EL GOBIERNO LOCAL;
- b) LOS HOSPITALES Y ESTABLECIMIENTOS DE BIENESTAR SOCIAL, COMO LOS JARDINES DE NIÑOS, LAS GUARDERÍAS Y LOS ASILOS
- c) LOS ESTABLECIMIENTOS DE SALUBRIDAD PÚBLICA Y ENTIDADES RELACIONADAS, COMO LOS SISTEMAS DE RECOLECCIÓN Y DISPOSICIÓN DE BASURA, LOS RASTROS, LOS CEMENTERIOS Y LOS CREMATORIOS; Y
- d) LOS LOCALES CULTURALES, DE ESPARCIMIENTO Y DEPORTIVOS, COMO LOS TEATROS, LAS SALAS DE CONCIERTOS, LOS AUDITORIOS DE MÚSICA, LOS MUSEOS, LAS GALERÍAS DE ARTE, LAS BIBLIOTECAS, LOS PARQUES Y LOS ESPACIOS ABIERTOS.

LOS GOBIERNOS LOCALES, PUEDEN A SU VEZ, ABARCAR UNA GRAN VARIEDAD DE UNIDADES DEL GOBIERNO, COMO MUNICIPIOS, CIUDADES, PUEBLOS, DELEGACIONES, ETC.

LAS UNIDADES DEL GOBIERNO QUE PRESTAN SERVICIOS A UN GOBIERNO ESTATAL Y A UNO O MÁS GOBIERNOS LOCALES SE INCLUIRÁN EN EL NIVEL DE GOBIERNO QUE PREDOMINA EN SUS OPERACIONES Y FINANZAS.



4.5. MÉTODOS DE SUBSECTORIZACIÓN DEL GOBIERNO GENERAL

EN LOS SISTEMAS DE CUENTAS MACROECONÓMICAS REFERIDAS SE PRESENTAN DOS MÉTODOS PARA DETERMINAR LOS SUBSECTORES DEL GOBIERNO GENERAL. LA DIFERENCIA ENTRE AMBOS ES EL RESULTADO DE APLICAR DISTINTOS TRATAMIENTOS A LOS FONDOS DE SEGURIDAD SOCIAL.

EN EL PRIMER MÉTODO SE PRESENTA A LOS FONDOS DE SEGURIDAD SOCIAL COMO UN SUBSECTOR DEL GOBIERNO GENERAL EN FORMA INDEPENDIENTE DE LOS NIVELES DE GOBIERNO DEL RESPECTIVO PAÍS. EN EL SEGUNDO MÉTODO SE PRESENTAN COMO PARTE DEL NIVEL DE GOBIERNO CORRESPONDIENTE, AL IGUAL QUE LAS ISFL.

LA DECISIÓN SOBRE CUÁL DE ELLOS ES EL MÁS ADECUADO PARA UN DETERMINADO PAÍS NO PUEDE TOMARSE A PRIORI. DEPENDE DE LA IMPORTANCIA DE LOS FONDOS DE SEGURIDAD SOCIAL, ASÍ COMO, DEL GRADO DE INDEPENDENCIA EN LA GESTIÓN QUE TENGAN EN RELACIÓN CON LAS UNIDADES GUBERNAMENTALES CON LAS QUE SE HAYAN ASOCIADO. SI LA GESTIÓN DE LOS FONDOS DE SEGURIDAD SOCIAL SE ENCUENTRAN VINCULADAS CON LAS EXIGENCIAS A CORTO O MEDIANO PLAZO DE LA POLÍTICA ECONÓMICA GENERAL DEL GOBIERNO, DE MODO QUE LAS CONTRIBUCIONES Y LAS PRESTACIONES SE AJUSTAN DELIBERADAMENTE A LOS INTERESES DE LA POLÍTICA ECONÓMICA, RESULTA DIFÍCIL ESTABLECER, A NIVEL CONCEPTUAL UNA DISTINCIÓN CLARA ENTRE LA GESTIÓN DE LA SEGURIDAD SOCIAL Y OTRAS FUNCIONES ECONÓMICAS DEL GOBIERNO. ALTERNATIVAMENTE, EN ALGUNOS PAÍSES LOS FONDOS DE SEGURIDAD SOCIAL SON DE CARÁCTER MUY RUDIMENTARIO. EN AMBAS CIRCUNSTANCIAS ES DIFÍCIL JUSTIFICAR EL TRATAMIENTO DE LOS FONDOS DE SEGURIDAD SOCIAL COMO UN SUBSECTOR SEPARADO EN EL MISMO NIVEL QUE LOS GOBIERNOS CENTRAL, ESTATAL Y LOCAL, POR LO QUE EN ESTOS CASOS ES MÁS CONVENIENTE UTILIZAR EL MÉTODO ALTERNATIVO DE SUBSECTORIZACIÓN EN EL CUAL LOS FONDOS SE AGRUPAN CON LAS CORRESPONDIENTES UNIDADES GUBERNAMENTALES EN CADA UNO DE LOS NIVELES CONSIDERADOS.



5. SOCIEDADES

COMO YA SE INDICÓ, LAS SOCIEDADES SON UNIDADES INSTITUCIONALES QUE SE DEDICAN A LA PRODUCCIÓN PARA EL MERCADO. LAS CUASI SOCIEDADES QUE NO ESTÁN CONSTITUIDAS COMO SOCIEDADES, PERO QUE FUNCIONAN COMO SI FUERAN TALES, Y SE INCLUYEN EN LAS MISMAS. LAS ISFL DE MERCADO TAMBIÉN SE CLASIFICAN COMO SOCIEDADES.

SEGÚN LA ÍNDOLE DE SU ACTIVIDAD PRIMARIA Y A EFECTOS DEL PROCESAMIENTO Y ANÁLISIS DE LA INFORMACIÓN ECONÓMICA Y FINANCIERA, A LAS SOCIEDADES SE LES CLASIFICA EN DOS GRANDES GRUPOS O SUBSECTORES, SOCIEDADES NO FINANCIERAS Y SOCIEDADES FINANCIERAS Y, A SU VEZ A ÉSTAS ÚLTIMAS, SE LAS DESAGREGA EN BANCO CENTRAL, SOCIEDADES FINANCIERAS MONETARIAS Y SOCIEDADES FINANCIERAS NO MONETARIAS.

LAS SOCIEDADES PUEDEN ESTAR CONTROLADAS POR EL SECTOR PRIVADO O POR EL SECTOR PÚBLICO Y, EN FUNCIÓN DE ELLO A LAS PRIMERAS SE LA DENOMINA COMO SOCIEDADES PRIVADAS Y A LAS SEGUNDAS COMO SOCIEDADES PÚBLICAS.⁶

LAS SOCIEDADES PÚBLICAS, A DIFERENCIA DE LAS UNIDADES GUBERNAMENTALES, PUEDEN SER FUENTE DE GANANCIAS FINANCIERAS PARA LAS UNIDADES GUBERNAMENTALES QUE LAS POSEEN O CONTROLAN. EN ALGUNOS CASOS, LA SOCIEDAD EMITE TÍTULOS DE PARTICIPACIÓN EN EL CAPITAL, DE MODO QUE LA GANANCIA O PÉRDIDA FINANCIERA SE ASIGNA CLARAMENTE A SU(S) PROPIETARIO(S). EN OTROS CASOS, NO SE EMITEN TÍTULOS DE PARTICIPACIÓN EN EL CAPITAL PERO ES EVIDENTE QUE UNA UNIDAD GUBERNAMENTAL ESPECÍFICA QUE

⁶ CONTROL GUBERNAMENTAL DE LAS SOCIEDADES

UNA SOCIEDAD ES UNA SOCIEDAD PÚBLICA SI UNA UNIDAD DEL GOBIERNO, OTRA SOCIEDAD PÚBLICA, O ALGUNA COMBINACIÓN DE UNIDADES GUBERNAMENTALES Y SOCIEDADES PÚBLICAS CONTROLA LA ENTIDAD, SIENDO EL CONTROL DEFINIDO COMO LA CAPACIDAD DE DETERMINAR LA POLÍTICA GENERAL DE LA SOCIEDAD. LA EXPRESIÓN "POLÍTICA GENERAL DE LA SOCIEDAD" DEBE ENTENDERSE EN SU MÁS AMPLIO SENTIDO Y SIGNIFICA ESTABLECER LAS POLÍTICAS CLAVES EN MATERIA FINANCIERA Y OPERATIVA EN RELACIÓN CON LOS OBJETIVOS ESTRATÉGICOS DE LA SOCIEDAD COMO PRODUCTOR DE MERCADO. 4.77

YA QUE EL GOBIERNO EJERCE PODERES SOBERANOS A TRAVÉS DE LA LEGISLACIÓN, LAS REGULACIONES, ÓRDENES Y SIMILARES, HAY QUE SER CUIDADOSOS PARA DETERMINAR SI EL EJERCICIO DE TALES PODERES CONLLEVA LA DETERMINACIÓN DE LA POLÍTICA GENERAL DE UNA DETERMINADA EMPRESA Y POR CONSIGUIENTE EL CONTROL DE LA SOCIEDAD. LAS LEYES Y REGULACIONES APLICABLES A TODAS LAS UNIDADES DE UNA CLASE DETERMINADA O A INDUSTRIAS PARTICULARES NO DEBEN CONSIDERARSE COMO MUESTRAS DE CONTROL SOBRE ESTAS UNIDADES. 4.78

LA CAPACIDAD PARA DETERMINAR LA POLÍTICA GENERAL DE UNA SOCIEDAD NO INCLUYE NECESARIAMENTE EL CONTROL DIRECTO DE LAS ACTIVIDADES U OPERACIONES COTIDIANAS DE UNA SOCIEDAD PARTICULAR. LOS DIRECTIVOS DE TALES SOCIEDADES DEBERÍAN ESTAR EN CONDICIONES DE OCUPARSE DE SU ADMINISTRACIÓN DE FORMA CONSISTENTE CON BASE EN LOS OBJETIVOS GENERALES DE LA EMPRESA EN CUESTIÓN. 4.79

YA QUE LOS MECANISMOS PARA CONTROLAR LAS SOCIEDADES PUEDEN VARIAR CONSIDERABLEMENTE, NO ES DESEABLE NI POSIBLE ESTABLECER UNA LISTA DEFINITIVA DE LOS FACTORES A TOMAR EN CUENTA. SIN EMBARGO, LOS INDICADORES MÁS IMPORTANTES Y MÁS PROBABLES A CONSIDERAR SON LOS OCHO SIGUIENTES:

- a. PROPIEDAD DE LA MAYORÍA DE LOS VOTANTES ACTIVOS.
- b. CONTROL DEL DIRECTORIO O DE OTRO CUERPO DIRECTIVO.
- c. CONTROL DEL NOMBRAMIENTO Y REMOCIÓN DEL PERSONAL CLAVE.
- d. CONTROL DE LOS COMITÉS CLAVES DE LA ENTIDAD.
- e. ACCIONES PREFERENTES Y OPCIONES. EL GOBIERNO PUEDE POSEER UNA "ACCIÓN PREFERENTE", PARTICULARMENTE EN LAS SOCIEDADES QUE HAN SIDO PRIVATIZADAS. EN CIERTOS CASOS, ESTAS ACCIONES CONCEDEN AL GOBIERNO DERECHOS RESIDUALES PARA PROTEGER LOS INTERESES DEL PÚBLICO.
- f. CONTROL POR UN CLIENTE DOMINANTE.
- g. CONTROL ASOCIADO CON LAS GARANTÍAS O PRÉSTAMOS DEL GOBIERNO. 4.80.

CONTROLA LAS ACTIVIDADES DE LA SOCIEDAD Y ES FINANCIERAMENTE RESPONSABLE DE ELLA. EN TALES CASOS, SE SUPONE QUE LA UNIDAD GUBERNAMENTAL RESPONSABLE ES IMPLÍCITAMENTE PROPIETARIA DE LOS TÍTULOS DE PARTICIPACIÓN EN EL CAPITAL EMITIDOS.

LAS SOCIEDADES PÚBLICAS PUEDEN TAMBIÉN REALIZAR OPERACIONES DEL GOBIERNO BAJO MANDATO DE LAS UNIDADES DEL GOBIERNO A LAS QUE PERTENECEN. ESTAS ACTIVIDADES PUEDEN REVESTIR VARIAS FORMAS. POR EJEMPLO, UNA SOCIEDAD PÚBLICA PUEDE REALIZAR TRANSACCIONES ESPECÍFICAS, COMO OTORGAR UN PRÉSTAMO A PARTICULARES A UNA TASA DE INTERÉS INFERIOR A LA DEL MERCADO O VENDER ENERGÍA ELÉCTRICA A ALGUNOS CLIENTES A PRECIOS REDUCIDOS. A NIVEL MÁS GENERAL, UNA SOCIEDAD PÚBLICA PUEDE LLEVAR A CABO ACTIVIDADES DE POLÍTICA FISCAL EMPLEANDO A MÁS FUNCIONARIOS DE LOS REQUERIDOS, COMPRANDO INSUMOS EN EXCESO, PAGANDO POR ENCIMA DE LOS PRECIOS DE MERCADO POR LOS INSUMOS O VENDIENDO UNA PROPORCIÓN IMPORTANTE DE SU PRODUCCIÓN A PRECIOS INFERIORES A LOS PRECIOS DE MERCADO QUE REGIRÍAN SI ÚNICAMENTE LOS PRODUCTORES PRIVADOS REALIZARAN ESTAS TRANSACCIONES.

AUNQUE LAS SOCIEDADES PÚBLICAS SE DEDICAN PRINCIPALMENTE A ACTIVIDADES DE MERCADO, LAS RAZONES DE SU EXISTENCIA SON NUMEROSAS: POR EJEMPLO, PUEDEN EXISTIR PARA SERVIR DE INSTRUMENTO DE LA POLÍTICA PÚBLICA (O FISCAL), GENERAR UTILIDADES PARA EL GOBIERNO GENERAL, PROTEGER RECURSOS CRÍTICOS, ESTIMULAR LA COMPETENCIA SI LAS BARRERAS DE INGRESO AL MERCADO SON FUERTES Y PROPORCIONAR SERVICIOS BÁSICOS SI LOS COSTOS SON PROHIBITIVOS. LAS CORPORACIONES PÚBLICAS EXISTEN EN MUCHOS PAÍSES Y A MENUDO SON GRANDES Y/O NUMEROSAS Y TIENEN UN IMPACTO FISCAL IMPORTANTE. POR EJEMPLO:

- ❖ MUCHAS SOCIEDADES PÚBLICAS PARTICIPAN EN OPERACIONES CUASI FISCALES (ES DECIR, REALIZAN OPERACIONES DEL GOBIERNO BAJO MANDATO DE LAS UNIDADES DEL GOBIERNO QUE LAS CONTROLAN), ADEMÁS DE LAS ACTIVIDADES DE MERCADO QUE LLEVAN A CABO NORMALMENTE COMO PRODUCTORES. SI ESTAS ACTIVIDADES CUASI FISCALES SON EXTENSAS, LAS ESTADÍSTICAS SOBRE EL GOBIERNO GENERAL NO CAPTAN LA SITUACIÓN

FINANCIERA COMPLETA DEL GOBIERNO Y SE COMPLICA LA FORMULACIÓN DE LA POLÍTICA FISCAL. ADEMÁS, COMO LAS ACTIVIDADES CUASI FISCALES SUELEN TENER UN EFECTO REDISTRIBUTIVO, ES IMPORTANTE QUE ESTÉN SUJETAS A ESCRUTINIO PÚBLICO.

- ❖ A MENUDO, EL ENDEUDAMIENTO DE LAS SOCIEDADES PÚBLICAS ES UNA FUENTE DE PASIVOS CONTINGENTES PARA EL GOBIERNO; POR EJEMPLO, CUANDO UNA SOCIEDAD PÚBLICA TOMA UN PRÉSTAMO EN EL EXTRANJERO Y EL PRÉSTAMO ESTÁ GARANTIZADO POR EL GOBIERNO.
- ❖ MUCHAS TRANSACCIONES (SUBSIDIOS, TRANSFERENCIAS DE CAPITAL, IMPUESTOS, ACCIONES Y OTRAS PARTICIPACIONES DE CAPITAL, DIVIDENDOS Y PRÉSTAMOS) ENTRE UNIDADES DEL GOBIERNO Y SOCIEDADES PÚBLICAS, O ENTRE ELLAS, SON SIGNIFICATIVAS. ESAS TRANSACCIONES PUEDEN SER DIFÍCILES DE CARACTERIZAR, YA QUE LA DESIGNACIÓN JURÍDICA DE UN FLUJO NO REFLEJA NECESARIAMENTE SU ESENCIA ECONÓMICA. POR EJEMPLO, LAS TRANSACCIONES CONSIDERADAS JURÍDICAMENTE COMO PRÉSTAMOS MUCHAS VECES SON EN REALIDAD SUBSIDIOS.
- ❖ LAS CUENTAS DE LAS SOCIEDADES PÚBLICAS MUESTRAN EL ORIGEN DE LAS VARIACIONES DEL PATRIMONIO NETO, QUE INFLUYEN EN LAS ACCIONES O LAS PARTICIPACIONES DE CAPITAL (ACTIVOS FINANCIEROS) QUE EL GOBIERNO GENERAL TIENE EN EL CAPITAL DE LAS SOCIEDADES PÚBLICAS.
- ❖ DE LOS ESTADOS FINANCIEROS DE LAS SOCIEDADES PÚBLICAS SE PUEDEN DERIVAR RELACIONES E INDICADORES FUNDAMENTALES CON RESPECTO AL SECTOR Y A LA TOTALIDAD DE LA ECONOMÍA. ESTA INFORMACIÓN ES ÚTIL PARA EL ANÁLISIS DE LA SOSTENIBILIDAD Y OTROS ASPECTOS DEL ANÁLISIS FISCAL.
- ❖ LAS SOCIEDADES PÚBLICAS TAMBIÉN PUEDEN REVESTIR IMPORTANCIA PARA EL GOBIERNO DEBIDO A LOS EFECTOS QUE SU MAGNITUD O POSICIÓN ESTRATÉGICA PUEDE TENER EN LOS OBJETIVOS MACROECONÓMICOS, COMO EL CRÉDITO BANCARIO, LA DEMANDA AGREGADA, EL ENDEUDAMIENTO EN EL EXTRANJERO Y LA BALANZA DE PAGOS.



- ❖ MUCHAS SOCIEDADES PÚBLICAS TAMBIÉN PUEDEN REPRESENTAR UNA INVERSIÓN CUANTIOSA DE LOS RECURSOS NACIONALES, A UN COSTO DE OPORTUNIDAD CONSIDERABLE. COMO LOS RECURSOS PROVIENEN PRINCIPALMENTE DEL GOBIERNO, Y NO DE INVERSIONISTAS PRIVADOS, ESTAS INVERSIONES QUIZÁ NO GOZAN DEL BENEFICIO DE LOS ANÁLISIS SOBRE EFICIENCIA DE LA GESTIÓN Y RENTABILIDAD DEL CAPITAL QUE GENERALMENTE REALIZAN LOS MERCADOS FINANCIEROS.

- ❖ LAS SOCIEDADES PÚBLICAS NO SÓLO TIENEN UN IMPACTO MACROECONÓMICO, SINO QUE TAMBIÉN PUEDEN SER FUENTE DE RIESGO FISCAL. POR ESO ES PARTICULARMENTE IMPORTANTE QUE EL GOBIERNO RECIBA CON REGULARIDAD DATOS ACTUALIZADOS SOBRE SUS ACTIVIDADES, PARA PODER SUPERVISARLAS DEBIDAMENTE. LOS DATOS DEBEN ESTAR AGRUPADOS SEGÚN LA ÍNDOLE DE LAS ACTIVIDADES DE LA CORPORACIÓN PÚBLICA EN CUESTIÓN, ES DECIR, SEGÚN SI ES FINANCIERA O NO FINANCIERA.

5.1. SOCIEDADES PÚBLICAS NO FINANCIERAS

LAS SOCIEDADES PÚBLICAS NO FINANCIERAS SON UNIDADES INSTITUCIONALES RESIDENTES EN EL PAÍS QUE FUNGEN COMO SOCIEDAD Y ESTÁN CONTROLADAS DIRECTA O INDIRECTAMENTE POR UNIDADES GUBERNAMENTALES. LA COBERTURA DE LAS SOCIEDADES PÚBLICAS COMPRENDE ENTIDADES CON DISTINTA NATURALEZA JURÍDICO-ADMINISTRATIVA, COMO LAS CUASISOCIEDADES Y LAS ISFL PERTENECIENTES A UNIDADES GUBERNAMENTALES PERO QUE, AL SER ANALIZADAS DESDE EL PUNTO DE VISTA DE SU ACTIVIDAD PRODUCTIVA Y RELACIÓN CON EL MERCADO, CUMPLEN CON LOS CRITERIOS DEL SCN PARA CLASIFICARSE COMO TALES.

LA FUNCIÓN PRINCIPAL DE ESTE SECTOR ES LA DE PRODUCIR BIENES Y SERVICIOS NO FINANCIEROS PARA EL MERCADO. LA PRODUCCIÓN DE ESTOS ENTES SE REALIZA GENERALMENTE EN CONDICIONES TÉCNICAS Y DE ORGANIZACIÓN QUE SON SEMEJANTES A LAS DE LAS SOCIEDADES PRIVADAS Y FINANCIAN SUS ACTIVIDADES CON RECURSOS QUE PROVIENEN PRINCIPALMENTE DE LA VENTA DE SUS MERCANCÍAS; EN ALGUNOS CASOS NO SE ALCANZA A CUBRIR LOS COSTOS DE PRODUCCIÓN EN LOS QUE SE INCURRE Y POR ELLO PUEDEN RECIBIR SUBSIDIOS Y/O SUBVENCIONES DEL GOBIERNO. ESTAS CARACTERÍSTICAS HACEN QUE LAS

SOCIEDADES PÚBLICAS ADEMÁS DE SU CARÁCTER DE UNIDADES ECONÓMICAS, TENGAN LA CALIDAD DE INSTRUMENTOS DE POLÍTICA ECONÓMICA.

LA GAMA DE LOS BIENES Y SERVICIOS A PRODUCIR POR LAS SOCIEDADES PÚBLICAS NO FINANCIERAS ES MUY AMPLIA Y DEPENDE FUNDAMENTALMENTE DE LAS POLÍTICAS PÚBLICAS DE CADA PAÍS SOBRE LA MATERIA.

5.2. SOCIEDADES PÚBLICAS FINANCIERAS

LAS SOCIEDADES PÚBLICAS FINANCIERAS, SON SOCIEDADES RESIDENTES CONTROLADAS POR UNIDADES DEL GOBIERNO GENERAL QUE PRESTAN SERVICIOS FINANCIEROS Y SE CLASIFICAN EN LOS SIGUIENTES SUBSECTORES: BANCO CENTRAL, OTRAS SOCIEDADES PÚBLICAS DE DEPÓSITO (O MONETARIAS) Y SOCIEDADES FINANCIERAS NO MONETARIAS. A SU VEZ, ÉSTAS ÚLTIMAS SE CLASIFICAN EN: OTROS INTERMEDIARIOS FINANCIEROS PÚBLICOS, AUXILIARES FINANCIEROS Y SOCIEDADES PÚBLICAS DE SEGUROS Y DE FONDOS DE PENSIONES.

LAS SOCIEDADES FINANCIERAS INCLUYEN TRES CLASES AMPLIAS DE INSTITUCIONES FINANCIERAS DENOMINADAS: INTERMEDIARIOS FINANCIEROS, AUXILIARES FINANCIEROS Y OTRAS SOCIEDADES FINANCIERAS.

LOS INTERMEDIARIOS FINANCIEROS SON UNIDADES INSTITUCIONALES QUE CONTRAEN PASIVOS POR CUENTA PROPIA CON EL FIN DE ADQUIRIR ACTIVOS FINANCIEROS MEDIANTE LA REALIZACIÓN DE TRANSACCIONES FINANCIERAS EN EL MERCADO. INCLUYEN LAS SOCIEDADES DE SEGUROS Y LOS FONDOS DE PENSIONES.

LOS AUXILIARES FINANCIEROS SON UNIDADES INSTITUCIONALES PRINCIPALMENTE DEDICADAS AL SERVICIO DE LOS MERCADOS FINANCIEROS, PERO QUE NO ASUMEN LA PROPIEDAD DE LOS ACTIVOS Y PASIVOS FINANCIEROS QUE ADMINISTRAN.

LAS OTRAS SOCIEDADES FINANCIERAS SON LAS UNIDADES INSTITUCIONALES QUE PRESTAN SERVICIOS FINANCIEROS, DONDE LA MAYORÍA DE SUS ACTIVOS O PASIVOS NO ESTÁN DISPONIBLES EN LOS MERCADOS FINANCIEROS ABIERTOS.

EL SECTOR DE LAS SOCIEDADES FINANCIERAS SE SUBDIVIDEN EN LOS SIGUIENTES NUEVE SUBSECTORES, TENIENDO EN CUENTA SU ACTIVIDAD EN EL MERCADO Y LA LIQUIDEZ DE SUS PASIVOS.

5.2.1 BANCO CENTRAL

EL BANCO CENTRAL ES LA INSTITUCIÓN FINANCIERA NACIONAL QUE EJERCE EL CONTROL SOBRE LOS ASPECTOS CLAVES DEL SISTEMA FINANCIERO. EN GENERAL, LOS SIGUIENTES INTERMEDIARIOS FINANCIEROS SE CLASIFICAN EN ESTE SUBSECTOR:

- a. EL BANCO CENTRAL DE CADA PAÍS, INCLUIDO EL CASO DONDE ES PARTE DE UN SISTEMA DE BANCOS CENTRALES;
- b. LAS JUNTAS MONETARIAS O AUTORIDADES MONETARIAS INDEPENDIENTES QUE EMITEN MONEDA NACIONAL Y QUE SE ENCARGAN DE LAS RESERVAS EN MONEDA EXTRANJERA;
- c. LAS AGENCIAS MONETARIAS CENTRALES ESENCIALMENTE DE ORIGEN PÚBLICO –POR EJEMPLO, AGENCIAS QUE MANEJAN LAS RESERVAS INTERNACIONALES O QUE EMITEN BILLETES DE BANCO Y MONEDAS– QUE LLEVAN UN CONJUNTO COMPLETO DE CUENTAS PERO QUE NO SON CLASIFICADAS COMO PARTE DEL GOBIERNO CENTRAL. LAS AUTORIDADES DE SUPERVISIÓN SON UNIDADES INSTITUCIONALES SEPARADAS Y NO FORMAN PARTE DEL BANCO CENTRAL, POR LO QUE SE CONSIDERAN AUXILIARES FINANCIEROS.

MIENTRAS CONSTITUYA UNA UNIDAD INSTITUCIONAL SEPARADA, EL BANCO CENTRAL SIEMPRE SE ASIGNA AL SECTOR DE LAS SOCIEDADES FINANCIERAS, AÚN SI ES PRIMORDIALMENTE UN PRODUCTOR NO DE MERCADO.

5.2.2 LAS SOCIEDADES PÚBLICAS DE DEPÓSITOS, EXCEPTO EL BANCO CENTRAL

SON SOCIEDADES PÚBLICAS⁷ QUE TIENEN COMO ACTIVIDAD PRINCIPAL LA INTERMEDIACIÓN FINANCIERA. CON ESTE FIN, ESTAS SOCIEDADES CONTRAEN PASIVOS EN FORMA DE DEPÓSITOS O INSTRUMENTOS FINANCIEROS QUE SON SUSTITUTOS CERCANOS DE LOS DEPÓSITOS (POR EJEMPLO, CERTIFICADOS DE

⁷ EN GENERAL, LOS SIGUIENTES INTERMEDIARIOS FINANCIEROS SE CLASIFICAN DENTRO DE ESTE SUBSECTOR:

A. LOS BANCOS COMERCIALES, LOS BANCOS "UNIVERSALES", LOS BANCOS DE "PROPÓSITOS MÚLTIPLES";
B. LAS CAJAS DE AHORRO – INCLUIDAS LAS CAJAS DE AHORRO Y LAS ASOCIACIONES DE AHORRO Y PRÉSTAMO;
C. LAS INSTITUCIONES DE GIRO POSTAL, LOS BANCOS POSTALES Y LOS BANCOS DE GIRO;
D. LOS BANCOS DE CRÉDITO RURAL Y LOS BANCOS DE CRÉDITO AGRÍCOLA;
E. LOS BANCOS DE CRÉDITO COOPERATIVO Y LAS UNIONES DE CRÉDITO; Y
F. LOS BANCOS ESPECIALIZADOS U OTRAS SOCIEDADES FINANCIERAS QUE ACEPTAN DEPÓSITOS O EMITEN SUSTITUTOS PRÓXIMOS DE LOS DEPÓSITOS.

DEPÓSITO A CORTO PLAZO). LOS PASIVOS DE ESTAS SOCIEDADES SE INCLUYEN EN LA DEFINICIÓN DEL DINERO EN SENTIDO AMPLIO.

5.2.3 FONDOS DEL MERCADO MONETARIO (FMM)

LOS FONDOS DEL MERCADO MONETARIO (FMM) SON SISTEMAS DE INVERSIÓN COLECTIVA QUE CAPTAN FONDOS MEDIANTE LA EMISIÓN DE ACCIONES O UNIDADES DEL PÚBLICO. LOS RECURSOS CAPTADOS SE INVIERTEN PRINCIPALMENTE EN INSTRUMENTOS DEL MERCADO MONETARIO, PARTICIPACIONES/UNIDADES DE LOS FMM, INSTRUMENTOS DE DEUDA TRANSFERIBLES CON UN VENCIMIENTO RESIDUAL INFERIOR O IGUAL A UN AÑO, DEPÓSITOS BANCARIOS E INSTRUMENTOS QUE PERSIGUEN UNA TASA DE RETORNO CERCANA A LA TASA DE INTERÉS DE LOS INSTRUMENTOS DEL MERCADO MONETARIO. LAS ACCIONES DE LOS FMM PUEDEN TRANSFERIRSE POR CHEQUES U OTROS MEDIOS DE PAGO DIRECTO A TERCEROS. DADA LA NATURALEZA DE LOS INSTRUMENTOS DE ESTE SISTEMA DE INVERSIÓN, SUS ACCIONES O UNIDADES PUEDEN VERSE COMO SUSTITUTOS PRÓXIMOS DE LOS DEPÓSITOS.

5.2.4 FONDOS DE INVERSIÓN DISTINTOS A LOS DEL MERCADO MONETARIO

LOS FONDOS DE INVERSIÓN DISTINTOS A LOS DEL MERCADO MONETARIO SON SISTEMAS DE INVERSIÓN COLECTIVA QUE CAPTAN FONDOS A TRAVÉS DE LA EMISIÓN DE ACCIONES O UNIDADES DEL PÚBLICO. LOS RECURSOS CAPTADOS SE INVIERTEN PREDOMINANTEMENTE EN ACTIVOS FINANCIEROS, DISTINTOS DE LOS DE CORTO PLAZO, Y EN ACTIVOS NO FINANCIEROS (USUALMENTE INMUEBLES). LAS ACCIONES O UNIDADES DE ESTOS FONDOS NO SON GENERALMENTE SUSTITUTOS PRÓXIMOS DE LOS DEPÓSITOS NI TRANSFERIBLES POR MEDIO DE CHEQUES O PAGOS DIRECTOS DE TERCEROS.

5.2.5 OTROS INTERMEDIARIOS FINANCIEROS EXCEPTO SOCIEDADES DE SEGUROS Y FONDOS DE PENSIONES

LOS OTROS INTERMEDIARIOS FINANCIEROS EXCEPTO SOCIEDADES DE SEGUROS Y FONDOS DE PENSIONES COMPREDEN LAS SOCIEDADES FINANCIERAS DEDICADAS A PROVEER SERVICIOS FINANCIEROS MEDIANTE LA EMISIÓN POR CUENTA PROPIA DE PASIVOS FINANCIEROS QUE NO SON DINERO LEGAL, NI DEPÓSITOS NI SUSTITUTOS

CERCANOS DE LOS DEPÓSITOS, CON EL PROPÓSITO DE ADQUIRIR ACTIVOS FINANCIEROS MEDIANTE TRANSACCIONES FINANCIERAS EN EL MERCADO⁸. ES CARACTERÍSTICO DE LOS INTERMEDIARIOS FINANCIEROS QUE SUS TRANSACCIONES EN AMBOS LADOS DEL BALANCE SEAN REALIZADAS EN MERCADOS ABIERTOS.

5.2.6 AUXILIARES FINANCIEROS

LOS AUXILIARES FINANCIEROS SON SOCIEDADES FINANCIERAS DEDICADAS PRINCIPALMENTE A REALIZAR ACTIVIDADES RELACIONADAS CON TRANSACCIONES DE ACTIVOS Y PASIVOS FINANCIEROS O QUE PROVEEN UN MARCO REGULATORIO PARA ESTAS TRANSACCIONES, PERO EN CIRCUNSTANCIAS QUE NO INVOLUCRAN QUE EL AUXILIAR ASUMA LA PROPIEDAD DE LOS ACTIVOS Y PASIVOS FINANCIEROS OBJETOS DE LA TRANSACCIÓN.⁹

5.2.7 INSTITUCIONES FINANCIERAS CAUTIVAS Y PRESTAMISTAS DE DINERO

SON UNIDADES INSTITUCIONALES QUE PROVEEN SERVICIOS FINANCIEROS, EN DONDE LA MAYORÍA DE SUS ACTIVOS O PASIVOS NO FIGURAN EN LOS MERCADOS FINANCIEROS ABIERTOS¹⁰. EN ESTE SUBSECTOR OPERAN DENTRO DE UN GRUPO LIMITADO DE FILIALES QUE PROVEEN PRÉSTAMOS A PARTIR DE RECURSOS PROPIOS PROVISTOS POR UN SOLO ORIGEN.

⁸ EN GENERAL, SE CLASIFICAN DENTRO DE ESTE SUBSECTOR LOS SIGUIENTES INTERMEDIARIOS FINANCIEROS:

- A. SOCIEDADES FINANCIERAS DEDICADAS A TITULARIZACIÓN DE ACTIVOS;
- B. OPERADORES DE VALORES Y DERIVADOS (QUE OPERAN POR CUENTA PROPIA);
- C. SOCIEDADES FINANCIERAS DEDICADAS A PRESTAR, INCLUIDOS LOS ASOCIADOS FINANCIEROS DE COMERCIANTES MINORISTAS, QUIENES PUEDEN SER RESPONSABLES DE ARRENDAMIENTO FINANCIERO Y FINANCIAMIENTOS TANTO DE PARTICULARES COMO COMERCIALES;
- D. ORGANIZACIONES CENTRALES DE COMPENSACIÓN.
- E. SOCIEDADES FINANCIERAS ESPECIALIZADAS 4.110

⁹ SE CLASIFICAN DENTRO DE ESTE SUBSECTOR LOS SIGUIENTES AUXILIARES FINANCIEROS:

- A. CORREDORES DE SEGUROS, ARBITRADORES DE SALVAMENTO Y RECLAMOS, CONSULTORES DE SEGUROS Y PENSIONES;
- B. CORREDORES DE PRÉSTAMOS, CORREDORES DE VALORES, ASESORES DE INVERSIÓN, ETC.;
- C. SOCIEDADES DE FLOTACIÓN QUE ADMINISTRAN LA EMISIÓN DE VALORES;
- D. SOCIEDADES CUYA FUNCIÓN PRINCIPAL ES GARANTIZAR, POR ENDOSO, FACTURAS E INSTRUMENTOS SIMILARES;
- E. SOCIEDADES QUE DESARROLLAN INSTRUMENTOS DERIVADOS Y DE COBERTURA, TALES COMO OPERACIONES DE PASES (SWAPS), OPCIONES Y FUTUROS (SIN EXPEDIRLOS);
- F. SOCIEDADES QUE PROVEEN INFRAESTRUCTURA PARA LOS MERCADOS FINANCIEROS;
- G. ADMINISTRADORES DE FONDOS DE PENSIONES, FONDOS MUTUOS, ETC. (EXCLUYENDO LOS FONDOS QUE ADMINISTRAN);
- H. SOCIEDADES QUE PROVEEN BOLSAS DE VALORES Y DE SEGUROS;
- I. OFICINAS DE CAMBIO DE DIVISAS;
- J. INSTITUCIONES SIN FINES DE LUCRO RECONOCIDAS COMO JURÍDICAMENTE INDEPENDIENTES AL SERVICIO DE LAS SOCIEDADES FINANCIERAS;
- K. OFICINA PRINCIPAL DE SOCIEDADES FINANCIERAS DEDICADA PRINCIPALMENTE A CONTROLAR SOCIEDADES FINANCIERAS O GRUPOS DE SOCIEDADES FINANCIERAS, SIN ESTAR INVOLUCRADA POR SU PROPIA CUENTA EN UNA ACTIVIDAD DE SOCIEDAD FINANCIERA.
- L. AUTORIDADES CENTRALES DE SUPERVISIÓN DE LOS INTERMEDIARIOS Y MERCADOS FINANCIEROS CUANDO SE TRATA DE UNIDADES INSTITUCIONALES SEPARADAS. 4.112

¹⁰ EN GENERAL, SE CLASIFICAN DENTRO DE ESTE SUBSECTOR LAS SIGUIENTES SOCIEDADES FINANCIERAS:

- a. UNIDADES QUE SON ENTIDADES JURÍDICAS TALES COMO FIDEICOMISOS, FONDOS, CUENTAS DE AGENCIAS O COMPAÑÍAS DE FACHADA.
- b. SOCIEDADES DE CARTERA QUE SOLO POSEEN LOS ACTIVOS (O QUE POSEEN SUFICIENTES ACCIONES QUE LES PERMITEN CONTROLAR EL CAPITAL SOCIAL) DE UN GRUPO DE SOCIEDADES FILIALES Y CUYA PRINCIPAL ACTIVIDAD ES POSEER EL GRUPO SIN PROVEER NINGÚN OTRO SERVICIO A LAS EMPRESAS EN LAS QUE POSEEN EL CAPITAL, ES DECIR, NO ADMINISTRAN NI REALIZAN LA GESTIÓN DE OTRAS UNIDADES.
- c. EPES O "CONDUITS" QUE CALIFICAN COMO UNIDADES INSTITUCIONALES Y CAPTAN FONDOS EN MERCADOS ABIERTOS PARA SER UTILIZADOS POR LA SOCIEDAD MATRIZ.
- d. UNIDADES QUE PROVEEN SERVICIOS FINANCIEROS ÚNICAMENTE CON SUS PROPIOS RECURSOS, O FONDOS PROVENIENTES DE UN SOLO ORIGEN A UN RANGO DE CLIENTES E INCURRE EN LOS RIESGOS FINANCIEROS ASOCIADOS CON LA CESACIÓN DE PAGOS DEL DEUDOR, INCLUYENDO:
 - ❖ PRESTAMISTAS DE DINERO.
 - ❖ SOCIEDADES DEDICADAS A PRESTAR –POR EJEMPLO PRÉSTAMOS A ESTUDIANTES, PRÉSTAMOS PARA EL COMERCIO EXTERIOR– DE FONDOS RECIBIDOS DE UN SOLO ORIGEN TALES COMO UNIDADES DEL GOBIERNO O INSTITUCIONES SIN FINES DE LUCRO.
 - ❖ CASAS DE EMPÉÑO DEDICADAS PREDOMINANTEMENTE A PRESTAR. 4.114

5.2.8 SOCIEDADES DE SEGUROS

LAS SOCIEDADES DE SEGUROS SON EMPRESAS CONSTITUIDAS EN SOCIEDAD, MUTUALIDADES Y OTRAS ENTIDADES, CUYA FUNCIÓN PRINCIPAL ES OFRECER SEGUROS DE VIDA, ACCIDENTES, ENFERMEDAD, INCENDIO O DE OTRO TIPO PARA LAS UNIDADES INSTITUCIONALES INDIVIDUALES O A GRUPOS DE UNIDADES O SERVICIOS DE REASEGURO A OTRAS SOCIEDADES DE SEGUROS. SE INCLUYEN LAS SOCIEDADES CAUTIVAS, ES DECIR, COMPAÑÍAS DE SEGUROS QUE SÓLO SIRVE A SUS PROPIETARIOS. SEGUROS DE DEPÓSITOS, EMISORES DE GARANTÍA DE DEPÓSITOS Y OTROS EMISORES DE GARANTÍAS ESTANDARIZADAS QUE SON ENTIDADES SEPARADAS Y ACTÚAN COMO ASEGURADORES RECIBIENDO PRIMAS Y QUE CONSTITUYEN RESERVAS, SE CLASIFICAN COMO SOCIEDADES DE SEGUROS.

5.2.9 FONDOS DE PENSIONES

LOS PASIVOS DE PENSIONES APARECEN CUANDO UN EMPLEADOR O EL GOBIERNO OBLIGAN O ESTIMULAN A MIEMBROS DE LOS HOGARES A PARTICIPAR EN UN SISTEMA DE SEGUROS SOCIALES QUE PROPORCIONARÁ UN INGRESO AL MOMENTO DEL RETIRO. LOS SISTEMAS DE SEGUROS SOCIALES PUEDEN SER ORGANIZADOS POR LOS EMPLEADORES O POR EL GOBIERNO, PUEDEN SER ORGANIZADOS POR SOCIEDADES DE SEGUROS EN NOMBRE DE LOS ASALARIADOS O POR UNIDADES INSTITUCIONALES SEPARADAS CONSTITUIDAS PARA POSEER Y ADMINISTRAR LOS ACTIVOS QUE SE USARÁN PARA CONOCER Y DISTRIBUIR LAS PENSIONES. EL SUBSECTOR DE LOS FONDOS DE PENSIONES ESTÁ CONSTITUIDO SOLAMENTE POR AQUELLOS FONDOS DE PENSIONES DE LOS SEGUROS SOCIALES QUE SON UNIDADES INSTITUCIONALES SEPARADAS DE LAS UNIDADES QUE LOS CREAN.

CUANDO LAS INSTITUCIONES FINANCIERAS DEFINIDAS Y CARACTERIZADAS EN LOS PUNTOS ANTERIORES SON SOCIEDADES RESIDENTES CONTROLADAS DIRECTAMENTE O INDIRECTAMENTE POR UNIDADES DEL GOBIERNO GENERAL; SE LES CALIFICA COMO SOCIEDADES PÚBLICAS FINANCIERAS.

6.- SECTOR PÚBLICO

EL “SECTOR PÚBLICO”, EN TÉRMINOS ECONÓMICOS, ABARCA TODAS LAS UNIDADES INSTITUCIONALES RESIDENTES CONTROLADAS DIRECTA O INDIRECTAMENTE POR



UNIDADES DEL GOBIERNO, ES DECIR, TODAS LAS UNIDADES DEL SECTOR GOBIERNO GENERAL Y LAS SOCIEDADES PÚBLICAS RESIDENTES. EL GRÁFICO SIGUIENTE MUESTRA ESQUEMÁTICAMENTE EL ÁMBITO DEL SECTOR PÚBLICO DE ACUERDO CON LOS CINCO SECTORES INSTITUCIONALES DEL TOTAL DE LA ECONOMÍA YA MENCIONADOS.

EL SECTOR PÚBLICO Y SU RELACIÓN CON OTROS SECTORES INSTITUCIONALES DE LA ECONOMÍA

FUENTES: -SYSTEM OF NATIONAL ACCOUNTS 2008.

SECTOR GOBIERNO GENERAL	SECTOR DE LAS SOCIEDADES NO FINANCIERAS	SECTOR DE LAS SOCIEDADES FINANCIERAS	SECTOR DE LAS INSTITUCIONES SIN FINES DE LUCRO QUE SIRVEN A LOS HOGARES	SECTOR DE LOS HOGARES
PÚBLICO	PÚBLICO	PÚBLICO	PRIVADO	PRIVADO
	PRIVADO	PRIVADO		

FIGURE 22.1: THE PUBLIC SECTOR AND ITS RELATION TO INSTITUTIONAL SECTORS. TRADUCCIÓN CEPAL. -MANUAL DE ESTADÍSTICAS DE FINANZAS PÚBLICAS 2001. MATERIAL SUPLEMENTARIO. CONSOLIDACIÓN DE LAS ESTADÍSTICAS DEL SECTOR PÚBLICO NO FINANCIERO. TOBIAS WICKENS. OCTUBRE DE 2008. GRÁFICO 1.

A PARTIR DEL SECTOR INSTITUCIONAL GOBIERNO GENERAL Y DE LOS SUBSECTORES SOCIEDADES PÚBLICAS NO FINANCIERAS Y SOCIEDADES PÚBLICAS FINANCIERAS, TAL COMO FUERON CATEGORIZADAS EN EL PUNTO ANTERIOR, PUEDEN CREARSE DISTINTAS CLASIFICACIONES DEL SECTOR PÚBLICO, TALES COMO LAS SIGUIENTES:

- ❖ **SECTOR PÚBLICO NO FINANCIERO:** QUE INCLUYE AL SECTOR GOBIERNO GENERAL Y A LAS SOCIEDADES PÚBLICAS NO FINANCIERAS.
- ❖ **SECTOR PÚBLICO NO MONETARIO:** QUE INCLUYE AL SECTOR GOBIERNO GENERAL Y A LAS SOCIEDADES PÚBLICAS NO MONETARIAS.



- ❖ **SECTOR PÚBLICO TOTAL:** QUE INCLUYE AL SECTOR GOBIERNO GENERAL, A LAS SOCIEDADES PÚBLICAS NO FINANCIERAS Y A LAS SOCIEDADES PÚBLICAS FINANCIERAS.

LA DELIMITACIÓN DEL SECTOR PÚBLICO DE UN PAÍS PERMITE DETERMINAR CON PRECISIÓN EL ALCANCE INSTITUCIONAL DE HASTA DONDE LOS GOBIERNOS PUEDEN ESTABLECER POLÍTICAS PÚBLICAS A EJECUTAR POR SUS PROPIAS ESTRUCTURAS ORGANIZATIVAS. ESTA DELIMITACIÓN, CON RELACIÓN A ESTE PROPÓSITO, TIENE QUE VER CON LA CAPACIDAD DE LOS GOBIERNOS PARA CONTROLAR A LAS INSTITUCIONES PRODUCTORAS DE BIENES Y SERVICIOS. EN ESTE CONTEXTO EL CONTROL, COMO SE HA VISTO, SE INTERPRETA COMO LA CAPACIDAD DE DETERMINAR LA POLÍTICA GENERAL DE LAS INSTITUCIONES GUBERNAMENTALES, ES DECIR, DE LAS PRINCIPALES POLÍTICAS OPERATIVAS, DE INVERSIÓN Y FINANCIERAS.

UN INDICADOR PRIMARIO DE CÓMO RINDE CUENTAS EL GOBIERNO ANTE LA CIUDADANÍA, ES LA FORMULACIÓN E IMPLEMENTACIÓN DE LA POLÍTICA FISCAL. SUS RESULTADOS (Y CONSECUENCIAS) APARECEN REFLEJADOS EN LAS ESTADÍSTICAS DEL SECTOR PÚBLICO, MISMAS QUE, PROPORCIONAN INFORMACIÓN SOBRE EL TOTAL DE RECURSOS QUE CONTROLA EL GOBIERNO Y SOBRE EL USO QUE LES DA. EL SISTEMA DEL MEFP 2001 SE PUEDE APLICAR PARA ANALIZAR Y EVALUAR LAS ACTIVIDADES TANTO DE LAS CORPORACIONES PÚBLICAS COMO DEL SECTOR PÚBLICO (O UNO DE SUS SUBSECTORES).

EL DELIMITAR CON PRECISIÓN EL SECTOR PÚBLICO DE UN PAÍS TIENE TAMBIÉN POR FINALIDAD MEDIR EL IMPACTO MACROECONÓMICO DEL CONJUNTO DEL GOBIERNO Y SUS SOCIEDADES PÚBLICAS Y TODAS LAS FUENTES DE RIESGO FISCAL POTENCIAL EN EL SECTOR PÚBLICO.

UN INDICADOR ÚTIL DEL IMPACTO DEL SECTOR PÚBLICO NO FINANCIERO EN LA ECONOMÍA SON LAS ESTADÍSTICAS SOBRE SUS TRANSACCIONES (Y SALDOS) DE ACTIVOS FINANCIEROS Y PASIVOS, ES DECIR, SUS ACTIVIDADES DE FINANCIAMIENTO Y SU PATRIMONIO FINANCIERO NETO. REVISTEN PARTICULAR TRASCENDENCIA LOS DATOS SOBRE EL FINANCIAMIENTO DE ESTOS SUBSECTORES OTORGADO POR EL BANCO CENTRAL Y OTRAS SOCIEDADES PÚBLICAS MONETARIAS, PRINCIPALMENTE PORQUE ESE FINANCIAMIENTO ES UN INDICADOR TAN IMPORTANTE DEL RESULTADO



DE LAS OPERACIONES QUE SE LE MIDE POR SEPARADO DE LAS SOCIEDADES PÚBLICAS MONETARIAS Y DE TODAS LAS SOCIEDADES PÚBLICAS FINANCIERAS.

AL COMBINAR EL SECTOR PÚBLICO NO FINANCIERO Y EL SECTOR PÚBLICO FINANCIERO SE ELIMINAN LAS ESTADÍSTICAS SOBRE LOS FLUJOS Y LOS SALDOS DE LOS ACTIVOS Y LOS PASIVOS FINANCIEROS ENTRE ESTOS SUBSECTORES Y QUEDA OCULTO ENTONCES UN ASPECTO IMPORTANTE DE LAS ESTADÍSTICAS FINANCIERAS UTILIZADAS EN LA FORMULACIÓN Y EL ANÁLISIS DE LA POLÍTICA FISCAL. SIN EMBARGO, CABE SEÑALAR QUE AL EXCLUIR LAS SOCIEDADES PÚBLICAS FINANCIERAS DEL SECTOR PÚBLICO EN LAS MEDICIONES DESCRITAS EN ESTE DOCUMENTO, SE EXCLUYEN TAMBIÉN LOS AHORROS Y LAS INVERSIONES DE ESTAS INSTITUCIONES.

LA COMPILACIÓN Y DIVULGACIÓN DE ESTADÍSTICAS CON UNA COBERTURA QUE VAYA MÁS ALLÁ DEL SECTOR GOBIERNO GENERAL PROMUEVE LA TRANSPARENCIA Y RENDICIÓN DE CUENTAS, AYUDA A DETECTAR PROBLEMAS INCIPIENTES EN EL SECTOR PÚBLICO.



V. ASPECTOS GENERALES DE LA ORGANIZACIÓN TERRITORIAL, POLÍTICA Y ADMINISTRATIVA DE MÉXICO

ES ESTE INCISO SE IDENTIFICAN LAS PRINCIPALES DISPOSICIONES CONSTITUCIONALES QUE TIENEN QUE VER CON LA ORGANIZACIÓN TERRITORIAL, POLÍTICA Y ADMINISTRATIVA DE LOS ESTADOS UNIDOS MEXICANOS, ASÍ COMO, OTRAS QUE ENMARCAN LA CLASIFICACIÓN ADMINISTRATIVA DE LAS TRANSACCIONES FINANCIERAS PÚBLICAS.

DE ACUERDO CON EL ARTÍCULO 40 DE LA CONSTITUCIÓN POLÍTICA DE LOS ESTADOS UNIDOS MEXICANOS (CPEUM), LA FORMA DE ORGANIZACIÓN POLÍTICA Y TERRITORIAL DE MÉXICO ES LA DE UNA “REPÚBLICA REPRESENTATIVA, DEMOCRÁTICA, FEDERAL, COMPUESTA DE ESTADOS LIBRES Y SOBERANOS EN TODO LO CONCERNIENTE A SU RÉGIMEN INTERIOR, UNIDOS EN UNA FEDERACIÓN”. LA ORGANIZACIÓN INSTITUCIONAL DE LA UNIÓN SE BASA EN UN SUPREMO PODER QUE SE DIVIDE PARA SU EJERCICIO EN LOS PODERES LEGISLATIVO, EJECUTIVO Y JUDICIAL, ASÍ COMO EN ÓRGANOS AUTÓNOMOS CONSTITUCIONALES. A SU VEZ, EL ARTÍCULO 115 DE LA CPEUM ESTABLECE QUE “LOS ESTADOS ADOPTARÁN, PARA SU RÉGIMEN INTERIOR, LA FORMA DE GOBIERNO REPUBLICANO, REPRESENTATIVO, POPULAR, TENIENDO COMO BASE DE SU DIVISIÓN TERRITORIAL Y DE SU ORGANIZACIÓN POLÍTICA Y ADMINISTRATIVA EL MUNICIPIO LIBRE”. LA ORGANIZACIÓN INSTITUCIONAL BÁSICA DE LA UNIÓN, SE REPITE EN CADA UNO DE LOS ESTADOS DE ACUERDO CON LO QUE ESTABLECEN SUS RESPECTIVAS CONSTITUCIONES LOCALES.

LOS ESTADOS QUE INTEGRAN LA FEDERACIÓN SON: AGUASCALIENTES, BAJA CALIFORNIA, BAJA CALIFORNIA SUR, CAMPECHE, COAHUILA, COLIMA, CHIAPAS, CHIHUAHUA, DURANGO, GUANAJUATO, GUERRERO, HIDALGO, JALISCO, MÉXICO, MICHOACÁN, MORELOS, NAYARIT, NUEVO LEÓN, OAXACA, PUEBLA, QUERÉTARO, QUINTANA ROO, SAN LUIS POTOSÍ, SINALOA, SONORA, TABASCO, TAMAULIPAS, TLAXCALA, VERACRUZ, YUCATÁN, ZACATECAS Y EL DISTRITO FEDERAL. LOS ESTADOS DE LA FEDERACIÓN Y EL DISTRITO FEDERAL, CONFORMAN LAS ENTIDADES FEDERATIVAS.



LAS ENTIDADES FEDERATIVAS RECIBEN TRANSFERENCIAS DEL GOBIERNO CENTRAL EN FORMA DE PARTICIPACIONES, APORTACIONES O CONVENIOS QUE PUEDEN O NO ESTAR ASIGNADAS A ALGÚN FIN ESPECÍFICO.

LOS MUNICIPIOS SON ENTIDADES GEOGRÁFICAS Y POLÍTICAS QUE INTEGRAN LOS ESTADOS DE LA FEDERACIÓN EN LOS TÉRMINOS DE LAS CONSTITUCIONES POLÍTICAS ESTATALES Y DE LAS LEYES ORGÁNICAS MUNICIPALES RESPECTIVAS, ESTÁN INVESTIDOS DE PERSONALIDAD JURÍDICA Y MANEJAN SU PATRIMONIO CONFORME A LA LEY.

CADA MUNICIPIO SERÁ GOBERNADO POR UN AYUNTAMIENTO INTEGRADO POR UN PRESIDENTE MUNICIPAL Y LOS SÍNDICOS Y REGIDORES QUE, EN CADA CASO, LA LEY DETERMINE.

LOS MUNICIPIOS RECIBEN TRANSFERENCIAS DEL GOBIERNO CENTRAL Y DE LOS RESPECTIVOS GOBIERNOS ESTATALES EN FORMA DE PARTICIPACIONES, APORTACIONES O CONVENIOS QUE PUEDEN O NO ESTAR ASIGNADAS A ALGÚN FIN ESPECÍFICO.

CONFORME A LAS CITADAS DISPOSICIONES, Y A LO ESTABLECIDO EN LA LEY DE CONTABILIDAD SOBRE EL ÁMBITO Y ALCANCES DE LA MISMA Y, DE ACUERDO CON LOS CONCEPTOS Y CRITERIOS METODOLÓGICOS VISTOS ANTERIORMENTE, EL GOBIERNO GENERAL DE MÉXICO, COMO CATEGORÍA ECONÓMICA, ESTÁ COMPUESTO POR LOS SIGUIENTES TRES NIVELES DE GOBIERNO:

- ❖ GOBIERNO GENERAL CENTRAL
- ❖ GOBIERNO GENERAL ESTATAL
- ❖ GOBIERNO GENERAL MUNICIPAL

EN EL CASO DEL LA ADMINISTRACIÓN PÚBLICA FEDERAL SU ORGANIZACIÓN BÁSICA ESTÁ REGIDA POR EL ARTÍCULO 90 DE LA CPEUM, LA LEY ORGÁNICA DE LA ADMINISTRACIÓN PÚBLICA FEDERAL Y POR LA LEY FEDERAL DE LAS ENTIDADES PARAESTATALES. TANTO LA CONSTITUCIÓN COMO LAS LEYES ENUNCIADAS, SE REPLICAN EN TÉRMINOS GENERALES EN TODOS LOS ESTADOS, ESTABLECIENDO QUE LA ADMINISTRACIÓN PÚBLICA SERÁ CENTRALIZADA Y PARAESTATAL.



LA LEY ORGÁNICA DE LA ADMINISTRACIÓN PÚBLICA FEDERAL ESTABLECE EN SU ARTÍCULO 1° QUE “LA PRESIDENCIA DE LA REPÚBLICA, LAS SECRETARÍAS DE ESTADO, LOS DEPARTAMENTOS ADMINISTRATIVOS Y LA CONSEJERÍA JURÍDICA DEL EJECUTIVO FEDERAL, INTEGRAN LA ADMINISTRACIÓN PÚBLICA CENTRALIZADA.” POR SU PARTE, EN SU ARTÍCULO TERCERO, DICHA LEY DISPONE QUE “EL PODER EJECUTIVO DE LA UNIÓN SE AUXILIARÁ EN LOS TÉRMINOS DE LAS DISPOSICIONES LEGALES CORRESPONDIENTES, DE LAS SIGUIENTES ENTIDADES DE LA ADMINISTRACIÓN PÚBLICA PARAESTATAL:

- I. ORGANISMOS DESCENTRALIZADOS;
- II. EMPRESAS DE PARTICIPACIÓN ESTATAL, INSTITUCIONES NACIONALES DE CRÉDITO, ORGANIZACIONES AUXILIARES NACIONALES DE CRÉDITO E INSTITUCIONES NACIONALES DE SEGUROS Y DE FIANZAS Y
- III. FIDEICOMISOS.

DICHAS ENTIDADES SON DEFINIDAS TAMBIÉN POR LA LEY, DE ACUERDO CON LO SIGUIENTE:

A. “SON ORGANISMOS DESCENTRALIZADOS: LAS ENTIDADES CREADAS POR LEY O DECRETO DEL CONGRESO DE LA UNIÓN O POR DECRETO DEL EJECUTIVO FEDERAL, CON PERSONALIDAD JURÍDICA Y PATRIMONIO PROPIO, CUALQUIERA QUE SEA LA ESTRUCTURA LEGAL QUE ADOPTEN.” (LOAPF ART. 45).

B. “SON EMPRESAS DE PARTICIPACIÓN ESTATAL MAYORITARIA LAS SIGUIENTES:

- I. LAS SOCIEDADES NACIONALES DE CRÉDITO CONSTITUIDAS EN LOS TÉRMINOS DE SU LEGISLACIÓN ESPECÍFICA;
- II. LAS SOCIEDADES DE CUALQUIER OTRA NATURALEZA... EN QUE SE SATISFAGAN ALGUNO O VARIOS DE LOS SIGUIENTES REQUISITOS:
 - a) QUE EL GOBIERNO FEDERAL O UNA O MÁS ENTIDADES PARAESTATALES, CONJUNTA O SEPARADAMENTE, APORTEN O SEAN PROPIETARIOS DE MÁS DEL 50% DEL CAPITAL SOCIAL.
 - b) QUE EN LA CONSTITUCIÓN DE SU CAPITAL SE HAGAN FIGURAR TÍTULOS REPRESENTATIVOS DE CAPITAL SOCIAL DE SERIE ESPECIAL QUE SÓLO PUEDAN SER SUSCRITAS POR EL GOBIERNO FEDERAL; O



- c) QUE AL GOBIERNO FEDERAL LE CORRESPONDA LA FACULTAD DE NOMBRAR A LA MAYORÍA DE LOS MIEMBROS DEL ÓRGANO DE GOBIERNO O SU EQUIVALENTE, O BIEN DESIGNAR AL PRESIDENTE O DIRECTOR GENERAL, O CUANDO TENGA FACULTADES PARA VETAR LOS ACUERDOS DEL PROPIO ÓRGANO DE GOBIERNO.” (LOAPF ART. 46).

C. LOS FIDEICOMISOS PÚBLICOS “...SON AQUELLOS QUE EL GOBIERNO FEDERAL O ALGUNA DE LAS DEMÁS ENTIDADES PARAESTATALES CONSTITUYEN, CON EL PROPÓSITO DE AUXILIAR AL EJECUTIVO FEDERAL EN LAS ATRIBUCIONES DEL ESTADO PARA IMPULSAR LAS ÁREAS PRIORITARIAS DEL DESARROLLO, QUE CUENTEN CON UNA ESTRUCTURA ORGÁNICA ANÁLOGA A LAS OTRAS ENTIDADES Y QUE TENGAN COMITÉS TÉCNICOS.” (LOAPF ART. 47).

SOBRE LOS CONCEPTOS ANTERIORES, LA LEY FEDERAL DE LAS ENTIDADES PARAESTATALES AGREGA EN SU ARTÍCULO 14 QUE LOS ORGANISMOS DESCENTRALIZADOS SON “LAS PERSONAS JURÍDICAS CREADAS CONFORME A LO DISPUESTO POR LA LEY ORGÁNICA DE LA ADMINISTRACIÓN PÚBLICA FEDERAL Y CUYO OBJETO SEA:

- ❖ LA REALIZACIÓN DE ACTIVIDADES CORRESPONDIENTES A LAS ÁREAS ESTRATÉGICAS O PRIORITARIAS;
- ❖ LA PRESTACIÓN DE UN SERVICIO PÚBLICO O SOCIAL, O
- ❖ LA OBTENCIÓN O APLICACIÓN DE RECURSOS PARA FINES DE ASISTENCIA O SEGURIDAD SOCIAL.”

A PARTIR DE LAS REFERIDAS NORMAS BÁSICAS, SE DESGLOSA TODA LA NORMATIVIDAD EN MATERIA DE ORGANIZACIÓN DE LA ADMINISTRACIÓN PÚBLICA FEDERAL.

APLICANDO ASPECTOS DE LOS CONCEPTOS BÁSICOS RELACIONADOS QUE RIGEN LA ESTRUCTURA ADMINISTRATIVA FEDERAL Y EL MODELO ORGANIZATIVO EN GENERAL, TAMBIÉN VIGENTE PARA EL CASO DE LAS ENTIDADES FEDERATIVAS Y, LOS CRITERIOS, TÉRMINOS, ESTRUCTURA Y COMPOSICIÓN DEL SECTOR PÚBLICO COMO

CATEGORÍA ECONÓMICA SE DESARROLLA LA CLASIFICACIÓN ADMINISTRATIVA QUE SE MUESTRA EN EL PUNTO SIGUIENTE.

PREVIO A DICHA PRESENTACIÓN DEBEN EXPLICITARSE LAS ACLARACIONES ADICIONALES SOBRE LA ESTRUCTURA INSTITUCIONAL PÚBLICA QUE SE FORMULA A CONTINUACIÓN:

- a) DESDE EL PUNTO DE VISTA ECONÓMICO Y FISCAL, SE CONSIDERA IRRELEVANTE QUE UNA ENTIDAD SEA CONSIDERADA COMO DE CONTROL PRESUPUESTARIO DIRECTO O DE CONTROL PRESUPUESTARIO INDIRECTO, TODAS ELLAS CONFORMAN EL SECTOR PÚBLICO EN LA MEDIDA QUE ESTÉN SUJETAS AL CONTROL ESTATAL.
- b) CADA NIVEL U ORDEN DE GOBIERNO, DISPONE DE UNA ADMINISTRACIÓN PÚBLICA CENTRALIZADA Y OTRA PARAESTATAL.
- c) PARA LA IDENTIFICACIÓN, CODIFICACIÓN Y CONSOLIDACIÓN DE ENTIDADES FEDERATIVAS Y MUNICIPIOS SE UTILIZARÁ LA “CLASIFICACIÓN DE ENTIDADES, MUNICIPIOS Y PAÍSES, PREPARADO Y EDITADO POR EL INEGI.”

VI. ESTRUCTURA BÁSICA

LA CLASIFICACIÓN ADMINISTRATIVA QUE SE ESTÁ E00MITIENDO SERÁ DE APLICACIÓN POR LOS TRES ÓRDENES DE GOBIERNO QUE INTEGRAN LOS ESTADOS UNIDOS MEXICANOS, SU ESTRUCTURA Y CODIFICACIÓN SE HA DISEÑADO SIGUIENDO LAS MEJORES PRÁCTICAS EN LA MATERIA.

LA ESTRUCTURA DISEÑADA PERMITE UNA CLARA IDENTIFICACIÓN DEL NIVEL Y DEL GOBIERNO RESPONSABLE DE LA GESTIÓN Y SITUACIÓN FISCAL QUE SE PRETENDA MOSTRAR Y ANALIZAR. HACE TAMBIÉN POSIBLE LA INTEGRACIÓN Y CONSOLIDACIÓN DE LOS DISTINTOS AGREGADOS INSTITUCIONALES DONDE SE APLICARÁN LOS LINEAMIENTOS QUE EMITA EL CONAC EN EL MARCO DE LO ESTABLECIDO EN EL ARTÍCULO 50° DE LA LEY DE CONTABILIDAD. LA ESTRUCTURA HOMOGÉNEA DE LA INFORMACIÓN FINANCIERA DE CADA COMPONENTE GUBERNAMENTAL Y DE CADA ORDEN DE GOBIERNO POSIBILITARÁ DISPONER DE ESTADÍSTICAS FISCALES ARMONIZADAS Y REALIZAR UN ANÁLISIS DE SUS MAGNITUDES Y RESULTADOS APLICANDO PARÁMETROS SIMILARES.

PARA EL ORDENAMIENTO INSTITUCIONAL DEL AGREGADO ECONÓMICO SECTOR PÚBLICO DE MÉXICO, SE HA ADOPTADO UNA CODIFICACIÓN BÁSICA DE CINCO (5) DÍGITOS NUMÉRICOS ESTRUCTURADOS SEGÚN LOS SIGUIENTES CRITERIOS:

- ❖ EL PRIMER DÍGITO, IDENTIFICA AL SECTOR PÚBLICO DE CADA ORDEN DE GOBIERNO.
- ❖ EL SEGUNDO DÍGITO IDENTIFICA AL SECTOR PÚBLICO NO FINANCIERO Y AL SECTOR PÚBLICO FINANCIERO DE CADA ORDEN DE GOBIERNO.
- ❖ EL TERCER DÍGITO, IDENTIFICA A LOS PRINCIPALES SECTORES DE LA ECONOMÍA RELACIONADOS CON EL SECTOR PÚBLICO.
- ❖ EL CUARTO DÍGITO, IDENTIFICA A LOS SUBSECTORES DE LA ECONOMÍA RELACIONADOS CON EL SECTOR PÚBLICO.
- ❖ EL QUINTO DÍGITO SE ASIGNARÁ PARA IDENTIFICAR Y CODIFICAR A LOS ENTES PÚBLICOS QUE FORMAN PARTE DE CADA SUBSECTOR Y SECTOR DE LA ECONOMÍA, TAL COMO DEFINE A ESTOS LA LEY DE CONTABILIDAD.



A PARTIR DEL QUINTO DÍGITO, EXCEPTO POR LA CLASIFICACIÓN QUE SE PRESENTA DEL GOBIERNO GENERAL CENTRAL, ESTATAL O DEL DISTRITO FEDERAL Y MUNICIPAL, LA AUTORIDAD DE CADA ORDEN DE GOBIERNO REALIZARÁ LA APERTURA DE LOS ENTES PÚBLICOS QUE FORMAN PARTE DE CADA SUBSECTOR Y SECTOR DE LA ECONOMÍA QUE ESTIME CONVENIENTE, DE ACUERDO CON SUS PRÁCTICAS Y METODOLOGÍAS HABITUALES.

EN EL MARCO DE APERTURA Y A TÍTULO DE EJEMPLO, SE REFIERE QUE EL PODER EJECUTIVO DE LA FEDERACIÓN, REALIZARÁ DICHA APERTURA POR RAMO Y UNIDAD EJECUTORA, DE ACUERDO CON SU METODOLOGÍA ESPECÍFICA DE CODIFICACIÓN INSTITUCIONAL.

LA DENOMINACIÓN DE LOS DESAGREGADOS DE LA CLASIFICACIÓN ADMINISTRATIVA CORRESPONDIENTES A LOS GOBIERNOS MUNICIPALES, SERÁ DE CONFORMIDAD A LA LEY ORGÁNICA RESPECTIVA, SIENDO DESEABLE LA ARMONIZACIÓN EN ESTRUCTURA Y DENOMINACIÓN, RESPETANDO LO SEÑALADO EN EL ART. 115 DE LA CONSTITUCIÓN POLÍTICA DE LOS ESTADOS UNIDOS MEXICANOS (CPEUM).

ESTRUCTURA Y CODIFICACION DE LA CLASIFICACION ADMINISTRATIVA

1.0.0.0.0 SECTOR PÚBLICO DE LA FEDERACION

1.1.0.0.0 SECTOR PÚBLICO NO FINANCIERO

1.1.1.0.0 GOBIERNO GENERAL CENTRAL

1.1.1.1.0 GOBIERNO FEDERAL

1.1.1.1.1 PODER EJECUTIVO

1.1.1.1.2 PODER LEGISLATIVO

1.1.1.1.3 PODER JUDICIAL

1.1.1.1.4 ORGANOS AUTÓNOMOS*

*SE INCLUIRÁN A NIVEL DEL QUINTO DÍGITO EN FORMA CONSECUTIVA, LOS ÓRGANOS AUTÓNOMOS CONSTITUCIONALES EXISTENTES Y AQUELLOS QUE POSTERIORMENTE SE CONSTITUYAN.

1.1.1.2.0 ENTIDADES PARAESTATALES Y FIDEICOMISOS NO EMPRESARIALES Y NO FINANCIEROS

1.1.1.3.0 INSTITUCIONES PÚBLICAS DE LA SEGURIDAD SOCIAL

1.1.2.0.0 ENTIDADES PARAESTATALES EMPRESARIALES NO FINANCIERAS CON PARTICIPACION ESTATAL MAYORITARIA

1.1.2.1.0 ENTIDADES PARAESTATALES EMPRESARIALES NO FINANCIERAS CON PARTICIPACIÓN ESTATAL MAYORITARIA

1.1.2.2.0 FIDEICOMISOS EMPRESARIALES NO FINANCIEROS CON PARTICIPACIÓN ESTATAL MAYORITARIA

1.2.0.0.0 SECTOR PUBLICO FINANCIERO

1.2.1.0.0 BANCO DE MEXICO

1.2.2.0.0 ENTIDADES PARAESTATALES EMPRESARIALES FINANCIERAS MONETARIAS CON PARTICIPACION ESTATAL MAYORITARIA

1.2.2.1.0 BANCOS DE INVERSIÓN Y DESARROLLO

1.2.2.1.0 BANCOS DE INVERSIÓN Y DESARROLLO

1.2.2.2.0 BANCOS COMERCIALES

1.2.2.3.0 OTROS BANCOS

1.2.2.4.0 FONDOS DEL MERCADO DE DINERO

1.2.3.0.0 ENTIDADES PARAESTATALES EMPRESARIALES FINANCIERAS NO MONETARIAS CON PARTICIPACION ESTATAL MAYORITARIA

1.2.3.1.0 FONDOS DE INVERSIÓN FUERA DEL MERCADO DE DINERO

1.2.3.1.0 FONDOS DE INVERSIÓN FUERA DEL MERCADO DE DINERO

1.2.3.2.0 OTROS INTERMEDIARIOS FINANCIEROS, EXCEPTO SOCIEDADES DE SEGUROS Y FONDOS DE PENSIONES

1.2.3.3.0 AUXILIARES FINANCIEROS

1.2.3.4.0 INSTITUCIONES FINANCIERAS CAUTIVAS Y PRESTAMISTAS DE DINERO

1.2.3.5.0 SOCIEDADES DE SEGUROS (SS) Y FONDOS DE PENSIONES (FP)

1.2.4.0.0 FIDEICOMISOS FINANCIEROS PUBLICOS CON PARTICIPACION ESTATAL MAYORITARIA

1.2.4.1.0 FONDOS DE INVERSIÓN FUERA DEL MERCADO DE DINERO

1.2.4.2.0 OTROS INTERMEDIARIOS FINANCIEROS, EXCEPTO SOCIEDADES DE SEGUROS Y FONDOS DE PENSIONES

1.2.4.3.0 AUXILIARES FINANCIEROS

1.2.4.4.0 INSTITUCIONES FINANCIERAS CAUTIVAS Y PRESTAMISTAS DE DINERO

1.2.4.5.0 SOCIEDADES DE SEGUROS (SS) Y FONDOS DE PENSIONES (FP)

2.0.0.0.0 SECTOR PÚBLICO DE LAS ENTIDADES FEDERATIVAS

2.1.0.0.0 SECTOR PÚBLICO NO FINANCIERO



2.1.1.0.0 GOBIERNO GENERAL ESTATAL O DEL DISTRITO FEDERAL

2.1.1.1.0 GOBIERNO ESTATAL O DEL DISTRITO FEDERAL

2.1.1.1.1 PODER EJECUTIVO

2.1.1.1.2 PODER LEGISLATIVO

2.1.1.1.3 PODER JUDICIAL

2.1.1.1.4 ORGANOS AUTÓNOMOS*

*SE INCLUIRÁN A NIVEL DEL QUINTO DÍGITO EN FORMA CONSECUTIVA, LOS ÓRGANOS AUTÓNOMOS CREADOS POR LA CONSTITUCIÓN DE CADA ENTIDAD FEDERATIVA, SEGÚN CORRESPONDA.

2.1.1.2.0 ENTIDADES PARAESTATALES Y FIDEICOMISOS NO EMPRESARIALES Y NO FINANCIEROS

2.1.1.3.0 INSTITUCIONES PÚBLICAS DE SEGURIDAD SOCIAL

2.1.2.0.0 ENTIDADES PARAESTATALES EMPRESARIALES NO FINANCIERAS CON PARTICIPACION ESTATAL MAYORITARIA

2.1.2.1.0 ENTIDADES PARAESTATALES EMPRESARIALES NO FINANCIERAS CON PARTICIPACIÓN ESTATAL MAYORITARIA

2.1.2.2.0 FIDEICOMISOS EMPRESARIALES NO FINANCIEROS CON PARTICIPACIÓN ESTATAL MAYORITARIA

2.2.0.0.0 SECTOR PUBLICO FINANCIERO

(EL 2.2.1. QUEDA LIBRE DADO QUE NO POSEEN NI PUEDEN POSEER BANCO CENTRAL)

2.2.2.0.0 ENTIDADES PARAESTATALES EMPRESARIALES FINANCIERAS MONETARIAS CON

PARTICIPACION ESTATAL MAYORITARIA

2.2.2.1.0 BANCOS DE INVERSIÓN Y DESARROLLO

2.2.2.2.0 BANCOS COMERCIALES

2.2.2.3.0 OTROS BANCOS

2.2.2.4.0 FONDOS DEL MERCADO DE DINERO

2.2.3.0.0 ENTIDADES PARAESTATALES FINANCIERAS NO MONETARIAS CON PARTICIPACION

ESTATAL MAYORITARIA

2.2.3.1.0 FONDOS DE INVERSIÓN FUERA DEL MERCADO DE DINERO

2.2.3.2.0 OTROS INTERMEDIARIOS FINANCIEROS, EXCEPTO SOCIEDADES DE SEGUROS Y FONDOS DE PENSIONES

2.2.3.3.0 AUXILIARES FINANCIEROS

2.2.3.4.0 INSTITUCIONES FINANCIERAS CAUTIVAS Y PRESTAMISTAS DE DINERO



2.2.3.5.0 SOCIEDADES DE SEGUROS (SS) Y FONDOS DE PENSIONES (FP)

**2.2.4.0.0 FIDEICOMISOS FINANCIEROS PUBLICOS CON PARTICIPACION ESTATAL
MAYORITARIA**

2.2.4.1.0 FONDOS DE INVERSIÓN FUERA DEL MERCADO DE DINERO

2.2.4.2.0 OTROS INTERMEDIARIOS FINANCIEROS, EXCEPTO SOCIEDADES DE SEGUROS Y FONDOS DE PENSIONES

2.2.4.3.0 AUXILIARES FINANCIEROS

2.2.4.4.0 INSTITUCIONES FINANCIERAS CAUTIVAS Y PRESTAMISTAS DE DINERO

2.2.4.5.0 SOCIEDADES DE SEGUROS (SS) Y FONDOS DE PENSIONES (FP)

3.0.0.0.0 SECTOR PUBLICO MUNICIPAL

3.1.0.0.0 SECTOR PUBLICO NO FINANCIERO

3.1.1.0.0 GOBIERNO GENERAL MUNICIPAL

3.1.1.1.0 GOBIERNO MUNICIPAL

3.1.1.1.1 ORGANO EJECUTIVO MUNICIPAL (AYUNTAMIENTO)

3.1.1.2.0 ENTIDADES PARAESTATALES Y FIDEICOMISOS NO EMPRESARIALES Y NO FINANCIEROS

3.1.2.0.0 ENTIDADES PARAMUNICIPALES EMPRESARIALES NO FINANCIERAS CON PARTICIPACION ESTATAL MAYORITARIA

3.1.2.1.0 ENTIDADES PARAMUNICIPALES EMPRESARIALES NO FINANCIERAS CON PARTICIPACIÓN ESTATAL MAYORITARIA

3.1.2.2.0 FIDEICOMISOS PARAMUNICIPALES EMPRESARIALES NO FINANCIEROS CON PARTICIPACIÓN ESTATAL

MAYORITARIA

3.2.0.0.0 SECTOR PÚBLICO FINANCIERO

3.2.1 (QUEDA LIBRE DADO QUE NO POSEEN NI PUEDEN POSEER BANCO CENTRAL)

3.2.2.0.0 ENTIDADES PARAMUNICIPALES EMPRESARIALES FINANCIERAS MONETARIAS CON

PARTICIPACION ESTATAL MAYORITARIA

3.2.2.1.0 BANCOS DE INVERSIÓN Y DESARROLLO

3.2.2.2.0 BANCOS COMERCIALES

3.2.2.3.0 OTROS BANCOS

3.2.2.4.0 FONDOS DEL MERCADO DE DINERO

3.2.3.0.0 ENTIDADES PARAESTATALES EMPRESARIALES FINANCIERAS NO MONETARIAS CON PARTICIPACION ESTATAL MAYORITARIA

3.2.3.1.0 FONDOS DE INVERSIÓN FUERA DEL MERCADO DE DINERO

3.2.3.2.0 OTROS INTERMEDIARIOS FINANCIEROS, EXCEPTO SOCIEDADES DE SEGUROS Y FONDOS DE PENSIONES

3.2.3.3.0 AUXILIARES FINANCIEROS

3.2.3.4.0 INSTITUCIONES FINANCIERAS CAUTIVAS Y PRESTAMISTAS DE DINERO

3.2.3.5.0 SOCIEDADES DE SEGUROS (SS) Y FONDOS DE PENSIONES (FP)

3.2.4.0.0 FIDEICOMISOS FINANCIEROS PUBLICOS CON PARTICIPACION ESTATAL MAYORITARIA

3.2.4.1.0 FONDOS DE INVERSIÓN FUERA DEL MERCADO DE DINERO

3.2.4.2.0 OTROS INTERMEDIARIOS FINANCIEROS, EXCEPTO SOCIEDADES DE SEGUROS Y FONDOS DE PENSIONES

3.2.4.3.0 AUXILIARES FINANCIEROS

3.2.4.4.0 INSTITUCIONES FINANCIERAS CAUTIVAS Y PRESTAMISTAS DE DINERO

3.2.4.5.0 SOCIEDADES DE SEGUROS (SS) Y FONDOS DE PENSIONES (FP)

VII. DESCRIPCIÓN DE LAS PRINCIPALES CUENTAS COMPONENTES

PARA QUE LOS MÉTODOS DE PROCESAMIENTO, AGREGACIÓN, CONSOLIDACIÓN Y ANÁLISIS DE LA INFORMACIÓN FINANCIERA PÚBLICA DE MÉXICO SEAN HOMOGÉNEOS Y PERMITAN SU ARMONIZACIÓN, SE REQUIERE UNA PREVIA CARACTERIZACIÓN, COMPRENSIÓN Y APLICACIÓN UNIFORME DE LOS CONCEPTOS QUE DEFINEN A LOS SECTORES Y SUBSECTORES INSTITUCIONALES QUE LA CONFORMAN.

EN MÉXICO, SE ADOPTARON LOS MISMOS CINCO SECTORES INSTITUCIONALES BÁSICOS QUE UTILIZAN LOS MACROMODELOS DE CUENTAS ECONÓMICAS INTERNACIONALES, TODOS ELLOS EXCLUYENTES ENTRE SÍ, MÁS SU INTERACCIÓN CON EL RESTO DEL MUNDO.

1. SOCIEDADES NO FINANCIERAS
2. SOCIEDADES FINANCIERAS
3. GOBIERNO GENERAL
4. HOGARES
5. INSTITUCIONES SIN FINES DE LUCRO QUE SIRVEN A LOS HOGARES (ISFLSH)
6. RESTO DEL MUNDO

1. GOBIERNO GENERAL

EL SECTOR DEL GOBIERNO GENERAL, TIENE COMO FUNCIÓN PRINCIPAL EL PRODUCIR Y SUMINISTRAR BIENES Y SERVICIOS NO DE MERCADO TANTO PARA LOS INDIVIDUOS COMO PARA EL CONSUMO COLECTIVO DE LA COMUNIDAD, OCUPÁNDOSE TAMBIÉN DE LA DISTRIBUCIÓN Y REDISTRIBUCIÓN DEL INGRESO Y LA RIQUEZA. SUS ACTIVIDADES SE FINANCIAN PRINCIPALMENTE CON INGRESOS PROVENIENTES DE LOS IMPUESTOS, DERECHOS, PRODUCTOS, APROVECHAMIENTOS, TRANSFERENCIAS, CRÉDITOS Y ESTÁ CONSTITUIDO POR LAS SIGUIENTES UNIDADES INSTITUCIONALES DEL SECTOR PÚBLICO:

A) TODAS LAS UNIDADES GUBERNAMENTALES B) TODAS LAS ENTIDADES PARAESTATALES NO EMPRESARIALES (NO DE MERCADO) Y NO FINANCIERAS (ORGANISMOS DESCENTRALIZADOS NO EMPRESARIALES Y NO FINANCIEROS).



C) TODAS LAS INSTITUCIONES PÚBLICAS DE SEGURIDAD SOCIAL EN EL SECTOR GOBIERNO GENERAL NO SE INCLUYEN LAS ENTIDADES PARAESTATALES EMPRESARIALES PÚBLICAS, AUNQUE TODO SU CAPITAL SEA PROPIEDAD DE UNIDADES DEL GOBIERNO. TAMPOCO SE INCLUYEN LAS CUASIEMPRESARIALES QUE SON PROPIEDAD Y ESTÁN CONTROLADAS POR UNIDADES GUBERNAMENTALES. EN CAMBIO, SE INCLUYEN AQUELLAS UNIDADES PROPIEDAD DEL GOBIERNO QUE FUERON CREADAS JURÍDICAMENTE COMO EMPRESAS PERO QUE OPERAN COMO NO DE MERCADO.

EL SISTEMA CONSTITUCIONAL MEXICANO, INSTITUYE TRES ÓRDENES DE GOBIERNO: EL FEDERAL, EL ESTATAL Y EL MUNICIPAL.

EN EL MARCO DE DICHO ORDENAMIENTO, LA CATEGORÍA ECONÓMICA GOBIERNO GENERAL SE MANIFIESTA EN LOS TRES ÓRDENES DE GOBIERNO: LA FEDERACIÓN, LAS ENTIDADES FEDERATIVAS Y MUNICIPIOS, INDEPENDIEMENTE DEL TRATAMIENTO QUE SE LE OTORQUE AL SUBSECTOR SEGURIDAD SOCIAL.

2. GOBIERNO FEDERAL

EL GOBIERNO FEDERAL (GOBIERNO CENTRAL) ES EL PODER PÚBLICO A TRAVÉS DEL CUAL SE EJERCE LA SOBERANÍA NACIONAL Y REPRESENTA JURÍDICAMENTE A LA NACIÓN. SU FIN ES EL DE EJECUTAR LOS ORDENAMIENTOS QUE LA CONSTITUCIÓN POLÍTICA CONFIERE A LA FEDERACIÓN A TRAVÉS DE LOS TRES PODERES DE LA UNIÓN: LEGISLATIVO, EJECUTIVO Y JUDICIAL FEDERAL, ASIMISMO, FUNGE COMO ENTE RECTOR Y ORIENTADOR DE LA ACTIVIDAD ECONÓMICA SOCIAL A LA POBLACIÓN, EN GENERAL, ES FINANCIADO MEDIANTE IMPUESTOS, DERECHOS, PRODUCTOS, APROVECHAMIENTOS Y CRÉDITOS, PARTE DE LOS CUALES PUEDE SER TRANSFERIDOS DE UNO A OTRO NIVEL GUBERNAMENTAL. EL GOBIERNO FEDERAL, COMO CATEGORÍA ECONÓMICA, INCLUYE AL PODER EJECUTIVO, SUS SECRETARÍAS DE ESTADO, DEPARTAMENTOS ADMINISTRATIVOS, EL PODER LEGISLATIVO, EL PODER JUDICIAL Y LOS ORGANOS AUTÓNOMOS CONSTITUCIONALES DE LA FEDERACIÓN.



3. GOBIERNO ESTATAL

LOS GOBIERNOS ESTATALES SE ORGANIZAN DE MANERA SOBERANA E INDEPENDIENTE BAJO UNA FORMA DE GOBIERNO

REPUBLICANA, REPRESENTATIVA, POPULAR Y TENIENDO COMO BASE DE SU DIVISIÓN TERRITORIAL Y ORGANIZACIÓN POLÍTICA Y ADMINISTRATIVA, EL MUNICIPIO LIBRE.

ESTE SUBSECTOR INCLUYE AL GOBIERNO DE LAS ENTIDADES FEDERATIVAS, ES DECIR AL PODER EJECUTIVO, AL PODER LEGISLATIVO, PODER JUDICIAL Y A LOS ORGANOS AUTÓNOMOS CONSTITUCIONALES DE LOS MISMOS. EN TORNO A DICHS PODERES Y ÓRGANOS SE DESARROLLA UNA ESTRUCTURA ADMINISTRATIVA, QUE EN EL CASO DEL PODER EJECUTIVO, COMPRENDE A DEPENDENCIAS TALES COMO LAS SECRETARÍAS DE FINANZAS, EDUCACIÓN, COMUNICACIONES, TRABAJO, ECOLOGÍA, ENTRE OTRAS; EN EL DEL PODER LEGISLATIVO COMPRENDE A LOS CONGRESOS ESTATALES; EN TANTO EN EL PODER JUDICIAL CONTIENE LOS SUPREMOS TRIBUNALES DE JUSTICIA, ENTRE OTRAS DEPENDENCIAS.

4. GOBIERNO MUNICIPAL

LOS GOBIERNOS MUNICIPALES (LOCALES) SON LA BASE O CÉLULA SOBERANA DE LA DIVISIÓN TERRITORIAL Y DE LA ORGANIZACIÓN POLÍTICA Y ADMINISTRATIVA DE LOS ESTADOS MIEMBROS DE LA FEDERACIÓN. EL GOBIERNO DE CADA UNO DE ELLOS INCLUYE AL ORGANO EJECUTIVO MUNICIPAL (AYUNTAMIENTO) Y A LAS DEPENDENCIAS. SE DEDICAN A LA PRODUCCIÓN DE SERVICIOS SOCIALES Y COMUNALES, DENTRO DE LOS CUALES SE DESTACAN AQUELLOS QUE ATIENDEN LAS NECESIDADES PÚBLICAS BÁSICAS DE LA POBLACIÓN, COMO SON LOS SERVICIOS DE ALUMBRADO PÚBLICO, AGUA POTABLE, DRENAJE Y LIMPIEZA, ENTRE OTROS.

5. ENTIDADES PARAESTATALES NO EMPRESARIALES Y NO FINANCIERAS

SON LAS ENTIDADES CREADAS COMO ORGANISMOS DESCENTRALIZADOS CONFORME CON LO DISPUESTO POR LA LEY ORGÁNICA DE LA ADMINISTRACIÓN PÚBLICA FEDERAL, CONTROLADAS POR LOS GOBIERNOS Y QUE NO OPEREN COMO EMPRESAS, CUYO OBJETO ES:

- ❖ LA REALIZACIÓN DE ACTIVIDADES CORRESPONDIENTES A LAS ÁREAS ESTRATÉGICAS O PRIORITARIAS;
- ❖ LA PRESTACIÓN DE UN SERVICIO PÚBLICO O SOCIAL; O



- ❖ LA OBTENCIÓN O APLICACIÓN DE RECURSOS PARA FINES DE ASISTENCIA O SEGURIDAD SOCIAL.

ESTAS ENTIDADES FINANCIAN SUS ACTIVIDADES BÁSICAMENTE CON TRANSFERENCIAS Y SUBSIDIOS DE LOS GOBIERNOS CENTRALES RESPECTIVOS, AUNQUE PUEDEN DISPONER DE INGRESOS PROPIOS LIMITADOS CON RELACIÓN AL COSTO DE SU PRODUCCIÓN O PRESTACIÓN DE SERVICIO.

6. FIDEICOMISOS NO EMPRESARIALES Y NO FINANCIERAS

FIDEICOMISOS CREADOS POR LOS GOBIERNOS O POR SUS ENTIDADES PARAESTATALES EN EL MARCO DE LA LEGISLACIÓN VIGENTE EN CADA CASO, CON EL PROPÓSITO DE AUXILIAR AL PODER EJECUTIVO EN LAS ATRIBUCIONES DEL ESTADO PARA IMPULSAR LAS ÁREAS PRIORITARIAS DEL DESARROLLO, QUE CUENTEN CON UNA ESTRUCTURA ORGÁNICA ANÁLOGA A LAS OTRAS ENTIDADES Y QUE OPERAN CON LAS CARACTERÍSTICAS ECONÓMICAS PROPIAS DE LAS ENTIDADES PARAESTATALES NO EMPRESARIALES Y NO FINANCIERAS.

7. INSTITUCIONES PÚBLICAS DE SEGURIDAD SOCIAL

EN LA ADMINISTRACIÓN FEDERAL FUNGEN EN CALIDAD DE INSTITUCIONES DE SEGURIDAD SOCIAL EL INSTITUTO MEXICANO DEL SEGURO SOCIAL, EL INSTITUTO DE SEGURIDAD Y SERVICIO SOCIALES DE LOS TRABAJADORES DEL ESTADO Y EL INSTITUTO DE SEGURIDAD SOCIAL DE LAS FUERZAS ARMADAS. SUS FUENTES DE FINANCIAMIENTO SON LAS CUOTAS OBRERO-PATRONALES Y LAS TRANSFERENCIAS GUBERNAMENTALES.

LAS INSTITUCIONES SON POR SÍ MISMAS RÉGIMENES DEDICADOS A LA PRESTACIÓN DE LA SEGURIDAD SOCIAL Y DE SERVICIOS MÉDICOS, QUE SON PROMOVIDOS POR LAS AUTORIDADES PÚBLICAS; CUENTAN CON FINANCIAMIENTO DEL ESTADO, DE LOS ASALARIADOS Y DE LOS EMPLEADORES, OFRECIENDO SUS SERVICIOS A AMPLIOS GRUPOS DE LA POBLACIÓN, QUE SE ADHIEREN EN FORMA INSTITUCIONAL O VOLUNTARIA.

EL INSTITUTO MEXICANO DEL SEGURO SOCIAL ES UN RÉGIMEN DE FINANCIAMIENTO TRIPARTITA, EN DONDE PARTICIPAN EL ESTADO, LOS TRABAJADORES Y LOS EMPRESARIOS; AMPARA A UN GRAN NÚMERO DE ASALARIADOS PRINCIPALMENTE DE



ESTABLECIMIENTOS PRODUCTORES DE MERCANCÍAS Y TRABAJADORES QUE SE INCORPORAN VOLUNTARIAMENTE. EN TÉRMINOS GENERALES, SUS ACTIVIDADES COMPRENDEN LA PRESTACIÓN DE SERVICIOS DE SEGURIDAD SOCIAL, IDENTIFICADOS CON LAS PRESTACIONES EN DINERO; LOS SERVICIOS RECREATIVOS, CULTURALES Y EL SERVICIO MÉDICO.

EL INSTITUTO DE SEGURIDAD Y SERVICIOS SOCIALES DE LOS TRABAJADORES DEL ESTADO ES UN RÉGIMEN DE FINANCIAMIENTO BIPARTITO ENTRE EL GOBIERNO Y SUS TRABAJADORES, QUE AMPARA AL PERSONAL QUE POSEE UNA PLAZA FEDERAL Y EN ALGUNOS CASOS ESTATAL Y MUNICIPAL. PRESTA SERVICIOS TRADICIONALES DE SEGURIDAD SOCIAL, ADEMÁS DE ACTIVIDADES COMERCIALES, OTORGAMIENTO DE CRÉDITO, CONSTRUCCIÓN DE UNIDADES HABITACIONALES, VELATORIOS, SERVICIOS DE CAPACITACIÓN, CULTURALES, DEPORTIVOS, TURÍSTICOS, ASÍ COMO LA PRESTACIÓN DE LOS SERVICIOS MÉDICOS.

EL INSTITUTO DE SEGURIDAD SOCIAL PARA LAS FUERZAS ARMADAS MEXICANAS ES UN ORGANISMO DESCENTRALIZADO CON PERSONALIDAD JURÍDICA Y PATRIMONIO PROPIOS, QUE FUE CREADO CON EL OBJETO DE OTORGAR PRESTACIONES Y ADMINISTRAR LOS SERVICIOS QUE LA LEY DEL INSTITUTO ENCOMIENDA EN FAVOR DE LOS MIEMBROS DE LAS FUERZAS ARMADAS MEXICANAS.

8. ENTIDADES PARAESTATALES EMPRESARIALES NO FINANCIERAS CON PARTICIPACIÓN ESTATAL MAYORITARIA

EL SUBSECTOR DE LAS ENTIDADES PARAESTATALES EMPRESARIALES NO FINANCIERAS, ESTÁ CONSTITUIDO POR LAS EMPRESAS PÚBLICAS RESIDENTES EN EL PAÍS, CUYA FUNCIÓN PRINCIPAL ES LA DE PRODUCIR BIENES Y SERVICIOS NO FINANCIEROS PARA SU VENTA A PRECIOS ECONÓMICAMENTE SIGNIFICATIVOS (DE MERCADO) Y QUE ESTÁN CONTROLADAS DIRECTA O INDIRECTAMENTE POR UNIDADES GUBERNAMENTALES. TAMBIÉN PERTENECEN A ESTE SECTOR LAS UNIDADES CUASIEMPRESARIALES QUE SON UNIDADES QUE NO ESTÁN CONSTITUIDAS COMO EMPRESAS PERO QUE FUNCIONAN COMO TAL, ES DECIR, SU OPERACIÓN SE REALIZA EN FORMA AUTÓNOMA E INDEPENDIENTE DE SUS UNIDADES PROPIETARIAS.

IGUALMENTE PERTENECEN AL SECTOR, LAS ENTIDADES CREADAS COMO NO EMPRESARIALES Y NO FINANCIERAS (ORGANISMOS

DESCENTRALIZADOS) PERO QUE, AL SER ANALIZADAS DESDE EL PUNTO DE VISTA DE SU ACTIVIDAD PRODUCTIVA Y RELACIÓN CON EL MERCADO, CUMPLEN CON LOS CRITERIOS PARA CLASIFICARLAS COMO TALES. EN GENERAL, ESTE SUBSECTOR INCLUYE A TODAS LAS EMPRESAS PARAESTATALES NO FINANCIERAS, DE CUALQUIER NATURALEZA EN LAS QUE UNIDADES DEL GOBIERNO FEDERAL, ESTATAL O MUNICIPAL O UNA O MÁS DE SUS ENTIDADES PARAESTATALES, CONJUNTA O SEPARADAMENTE, APORTEN O SEAN PROPIETARIOS DE MÁS DE 50% DEL CAPITAL SOCIAL, NOMBREN A LA MAYORÍA DE LOS MIEMBROS DE SU CONSEJO DE ADMINISTRACIÓN, JUNTA DIRECTIVA U ORGANO DE GOBIERNO, O BIEN DESIGNEN AL PRESIDENTE O DIRECTOR GENERAL CON FACULTADES PARA VETAR ACUERDOS DEL PROPIO ÓRGANO DIRECTIVO.

EXCEPCIONALMENTE, POR RAZONES DE POLÍTICA ECONÓMICA ESTE TIPO DE ENTIDADES PARAESTATALES PUEDEN RECIBIR TRANSFERENCIAS, APORTACIONES Y/O SUBSIDIOS DEL GOBIERNO GENERAL, CUANDO SUS INGRESOS POR PRECIOS O TARIFAS NO ALCANZAN PARA CUBRIR SUS COSTOS DE PRODUCCIÓN O BIEN PARA REALIZAR INVERSIONES FÍSICAS O FINANCIERAS. ESTAS CARACTERÍSTICAS HACEN QUE LAS EMPRESAS PÚBLICAS, ADEMÁS DE SU CARÁCTER DE UNIDADES ECONÓMICAS TENGAN LA CALIDAD DE INSTRUMENTOS DE POLÍTICA ECONÓMICA.

9. FIDEICOMISOS PÚBLICOS EMPRESARIALES NO FINANCIEROS

FIDEICOMISOS CREADOS POR LOS GOBIERNOS O POR SUS ENTIDADES PARAESTATALES EN EL MARCO DE LA LEGISLACIÓN VIGENTE EN CADA CASO, CON EL PROPÓSITO DE AUXILIAR AL PODER EJECUTIVO EN LAS ATRIBUCIONES DEL ESTADO PARA IMPULSAR LAS ÁREAS PRIORITARIAS DEL DESARROLLO, QUE CUENTEN CON UNA ESTRUCTURA ORGÁNICA ANÁLOGA A LAS OTRAS ENTIDADES Y QUE OPERAN CON LAS CARACTERÍSTICAS ECONÓMICAS PROPIAS DE LAS ENTIDADES PARAESTATALES EMPRESARIALES NO FINANCIERAS.

10. ENTIDADES PARAESTATALES EMPRESARIALES FINANCIERAS CON PARTICIPACIÓN ESTATAL MAYORITARIA (SOCIEDADES FINANCIERAS PÚBLICAS)



SON EMPRESAS RESIDENTES CONTROLADAS DIRECTA O INDIRECTAMENTE POR UNIDADES DEL GOBIERNO GENERAL QUE PRESTAN SERVICIOS FINANCIEROS, ENTRE ELLAS EL BANCO DE MÉXICO Y EL RESTO DE LAS INSTITUCIONES PÚBLICAS FINANCIERAS. ESTAS UNIDADES INSTITUCIONALES CONTRAEN PASIVOS POR CUENTA PROPIA CON EL FIN DE ADQUIRIR ACTIVOS FINANCIEROS, ES DECIR QUE OPERAN EN EL MERCADO CAPTANDO FONDOS DE LOS AHORRADORES PARA TRANSFORMARLOS Y REORDENARLOS DE MODO TAL QUE SE ADAPTEN A LAS DEMANDAS DE LOS PRESTATARIOS. POR SU NATURALEZA, LA INTERMEDIACIÓN FINANCIERA ES UNA ACTIVIDAD DIFERENTE DE LAS DEMÁS CLASES DE ACTIVIDAD PRODUCTIVA; SI A ELLO SE AGREGA SU IMPORTANCIA DENTRO DE LA ECONOMÍA SE PODRÁN COMPRENDER LAS RAZONES EXISTENTES PARA QUE SE DISPONGA DE TODO UN SECTOR INSTITUCIONAL DE PRIMER NIVEL DENTRO DEL SISTEMA. INCLUYE TAMBIÉN A LOS AUXILIARES QUE TIENEN POR PROPÓSITO FACILITAR LA REALIZACIÓN DE LAS MENCIONADAS TRANSACCIONES.

PARA EL CASO DE MÉXICO, LOS AGENTES PERTENECIENTES AL SECTOR SOCIEDADES FINANCIERAS, EL INEGI LOS AGRUPÓ EN OCHO SUBSECTORES, DEPENDIENDO DEL TIPO DE INTERMEDIACIÓN QUE CADA AGENTE REALIZA O AUXILIA DENTRO DEL SISTEMA DE PAGOS MEXICANO, EL CUAL SE ENCUENTRA EN RÁPIDA Y CONSTANTE MODERNIZACIÓN.

11. BANCO DE MÉXICO

EL BANCO CENTRAL ES LA INSTITUCIÓN FINANCIERA NACIONAL QUE EJERCE EL CONTROL SOBRE LOS ASPECTOS CLAVES DEL SISTEMA FINANCIERO DE LA UNIÓN. TIENE SU ORIGEN EN EL ARTÍCULO 28 DE LA CONSTITUCIÓN POLÍTICA DE LOS ESTADOS UNIDOS MEXICANOS QUE DICE: "...EL ESTADO TENDRÁ UN BANCO CENTRAL QUE SERÁ AUTÓNOMO EN EL EJERCICIO DE SUS FUNCIONES Y EN SU ADMINISTRACIÓN. SU OBJETIVO PRIORITARIO SERÁ PROCURAR LA ESTABILIDAD DEL PODER ADQUISITIVO DE LA MONEDA NACIONAL, FORTALECIENDO CON ELLO LA RECTORÍA DEL DESARROLLO NACIONAL QUE CORRESPONDE AL ESTADO.

NINGUNA AUTORIDAD PODRÁ ORDENAR AL BANCO CONCEDER FINANCIAMIENTO.

...EL BANCO CENTRAL, EN LOS TÉRMINOS QUE ESTABLEZCAN LAS LEYES Y CON LA INTERVENCIÓN QUE CORRESPONDA A LAS AUTORIDADES COMPETENTES, REGULARÁ LOS CAMBIOS, ASÍ COMO LA INTERMEDIACIÓN Y LOS SERVICIOS FINANCIEROS,

CONTANDO CON LAS ATRIBUCIONES DE AUTORIDAD NECESARIAS PARA LLEVAR A CABO DICHA REGULACIÓN Y PROVEER A SU OBSERVANCIA...”.

EN EL CONTEXTO CONSTITUCIONAL ANTERIOR, LA LEY ESTABLECE QUE EL BANCO CENTRAL SERÁ PERSONA DE DERECHO PÚBLICO CON CARÁCTER AUTÓNOMO Y SE DENOMINARÁ BANCO DE MÉXICO.

COMO FINALIDADES DEL BANCO DE MÉXICO LA LEY SEÑALA LAS SIGUIENTES:

- ❖ PROVEER A LA ECONOMÍA DEL PAÍS DE MONEDA NACIONAL. EN LA CONSECUCIÓN DE ESTA FINALIDAD TENDRÁ COMO OBJETIVO PRIORITARIO PROCURAR LA ESTABILIDAD DEL PODER ADQUISITIVO DE DICHA MONEDA;
- ❖ PROMOVER EL SANO DESARROLLO DEL SISTEMA FINANCIERO, Y
- ❖ PROPICIAR EL BUEN FUNCIONAMIENTO DE LOS SISTEMAS DE PAGOS.

PARA ELLO, EL BANCO DESEMPEÑARÁ LAS FUNCIONES SIGUIENTES:

REGULAR LA EMISIÓN Y CIRCULACIÓN DE LA MONEDA, LOS CAMBIOS, LA INTERMEDIACIÓN Y LOS SERVICIOS FINANCIEROS, ASÍ COMO, LOS SISTEMAS DE PAGOS;

II. OPERAR CON LAS INSTITUCIONES DE CRÉDITO COMO BANCO DE RESERVA Y ACREDITANTE DE ÚLTIMA INSTANCIA;

III. PRESTAR SERVICIOS DE TESORERÍA AL GOBIERNO FEDERAL Y ACTUAR COMO AGENTE FINANCIERO DEL MISMO;

IV. FUNGIR COMO ASESOR DEL GOBIERNO FEDERAL EN MATERIA ECONÓMICA Y, PARTICULARMENTE, FINANCIERA;

V. PARTICIPAR EN EL FONDO MONETARIO INTERNACIONAL Y EN OTROS ORGANISMOS DE COOPERACIÓN FINANCIERA INTERNACIONAL O QUE AGRUPEN A BANCOS CENTRALES, Y

VI. OPERAR CON LOS ORGANISMOS A QUE SE REFIERE LA FRACCIÓN V ANTERIOR, CON BANCOS CENTRALES Y CON OTRAS PERSONAS MORALES EXTRANJERAS QUE EJERZAN FUNCIONES DE AUTORIDAD EN MATERIA FINANCIERA.

12. ENTIDADES PARAESTATALES FINANCIERAS MONETARIAS CON PARTICIPACIÓN ESTATAL MAYORITARIA

LAS ENTIDADES PARAESTATALES FINANCIERAS MONETARIAS O DE DEPÓSITO CON PARTICIPACIÓN ESTATAL MAYORITARIA, EXCEPTO EL BANCO CENTRAL, TIENEN COMO



ACTIVIDAD PRINCIPAL LA INTERMEDIACIÓN DE RECURSOS FINANCIEROS EN MERCADOS ORGANIZADOS, Y TRANSFORMAN LOS RECURSOS QUE CAPTAN EN FORMAS DE FINANCIAMIENTO PARA ACTIVIDADES PRODUCTIVAS O GASTOS DE CONSUMO, LO QUE SE LLEVA A CABO BAJO MARCOS REGULATORIOS ESPECÍFICOS. CON ESTE FIN, ESTAS ENTIDADES CONTRAEN PASIVOS EN FORMA DE DEPÓSITOS O INSTRUMENTOS FINANCIEROS QUE SON SUSTITUTOS CERCANOS DE LOS DEPÓSITOS (POR EJEMPLO CERTIFICADOS DE DEPÓSITO A CORTO PLAZO). LOS PASIVOS DE ESTAS SOCIEDADES SE INCLUYEN EN LA DEFINICIÓN DEL DINERO EN SENTIDO AMPLIO.

LOS AGENTES ECONÓMICOS QUE INTEGRAN ESTE SUBSECTOR ATIENDEN DIVERSOS SEGMENTOS DE MERCADO POR EJEMPLO: INMOBILIARIO, BIENES DE CONSUMO, SECTORES PRODUCTIVOS, APOYO A PROYECTOS A TRAVÉS DEL OTORGAMIENTO DE CRÉDITOS PREFERENCIALES CONOCIDOS COMO BANCA DE SEGUNDO PISO O BANCA DE DESARROLLO, ASÍ COMO, INSTITUCIONES QUE SE DEDICAN AL FOMENTO DEL AHORRO NACIONAL. LOS SIGUIENTES INTERMEDIARIOS FINANCIEROS SE CLASIFICAN DENTRO DE ESTE SUBSECTOR: BANCOS DE INVERSIÓN Y DESARROLLO, BANCOS COMERCIALES, OTROS BANCOS Y FONDOS DEL MERCADO DE DINERO.

13. FONDOS DEL MERCADO DE DINERO

UNIDADES ECONÓMICAS QUE LLEVAN A CABO LA COLOCACIÓN DE RECURSOS DEL PÚBLICO INVERSIONISTA EN EL MERCADO BURSÁTIL POR MEDIO DE INVERSIONES EN VALORES DE RENTA FIJA, A TRAVÉS DE UNA CASA DE BOLSA O UNA INSTITUCIÓN BANCARIA. LA FORMA EN QUE DESARROLLAN SUS ACTIVIDADES ES MEDIANTE LOS RECURSOS QUE SON INVERTIDOS PRINCIPALMENTE EN INSTRUMENTOS DEL MERCADO DE DINERO, ACCIONES, INSTRUMENTOS DE TRANSFERENCIA DE DEUDA CON VENCIMIENTO MENOR A UN AÑO, BANCOS DE DEPÓSITO E INSTRUMENTOS QUE SIGUEN UNA TASA DE INTERÉS QUE SE ACERCA A LAS TASAS DE INTERÉS DE LOS INSTRUMENTOS DEL MERCADO DE DINERO. DEBIDO A QUE LA NATURALEZA DE LOS INSTRUMENTOS DE LOS ESQUEMAS DE INVERSIÓN EN SUS ACCIONES, ESTOS PUEDEN SER CONSIDERADOS COMO CERCANOS SUBSTITUTOS DE LOS DEPÓSITOS. SE INCLUYEN LAS SOCIEDADES DE INVERSIÓN EN INSTRUMENTOS DE DEUDA PARA PERSONAS FÍSICAS, LAS SOCIEDADES DE INVERSIÓN EN INSTRUMENTOS DE DEUDA PARA PERSONAS MORALES Y LAS SOCIEDADES DE INVERSIÓN ESPECIALIZADA EN FONDOS PARA EL RETIRO.

14. FONDOS DE INVERSIÓN FUERA DEL MERCADO DE DINERO

SOCIEDADES DEDICADAS PRINCIPALMENTE A LA COLOCACIÓN DE RECURSOS DEL PÚBLICO INVERSIONISTA EN EL MERCADO BURSÁTIL POR MEDIO DE INVERSIONES EN VALORES DE RENTA VARIABLE E INVERSIÓN DE CAPITAL. LA FORMA EN QUE DESARROLLAN SUS ACTIVIDADES ES A TRAVÉS DE UNA CASA DE BOLSA O UNA INSTITUCIÓN BANCARIA, PARA ELLO SE AGRUPAN EN DOS TIPOS DE SOCIEDAD DE INVERSIÓN: SOCIEDADES DE INVERSIÓN DE RENTA VARIABLE, CUYAS INVERSIONES SE REALIZAN EN ACCIONES, OBLIGACIONES, VALORES Y DEMÁS TÍTULOS O DOCUMENTOS REPRESENTATIVOS DE UNA DEUDA A CARGO DE UN TERCERO Y LAS SOCIEDADES DE INVERSIÓN DE CAPITAL QUE INVIERTEN EN ACCIONES O PARTES SOCIALES, OBLIGACIONES Y BONOS A CARGO DE EMPRESAS QUE PROMUEVEN LAS PROPIAS SOCIEDADES DE INVERSIÓN Y QUE POR SUS CARACTERÍSTICAS PARTICULARES REQUIEREN FINANCIAMIENTO DE MEDIANO Y LARGO PLAZO. INCLUYE LAS SOCIEDADES DE INVERSIÓN DE RENTA VARIABLE (COMÚN) Y LAS SOCIEDADES DE INVERSIÓN DE CAPITAL.

15. OTROS INTERMEDIARIOS FINANCIEROS PÚBLICOS, EXCEPTO SOCIEDADES DE SEGUROS Y FONDOS DE PENSIÓN

ESTE SUBSECTOR ESTÁ CONFORMADO POR LAS UNIDADES ECONÓMICAS QUE LLEVAN A CABO LA CAPTACIÓN DE FONDOS EN LOS MERCADOS FINANCIEROS, PERO NO EN FORMA DE MONEDA, DEPÓSITOS O SUSTITUTOS CERCANOS A LOS DEPÓSITOS Y LOS UTILIZAN PARA ADQUIRIR OTRAS CLASES DE ACTIVOS FINANCIEROS, VÍA ARRENDAMIENTO, FACTORAJE, OPERACIÓN Y PROMOCIÓN

DE TARJETAS DE CRÉDITO NO BANCARIAS, Y AL FINANCIAMIENTO DE ARTÍCULOS DURADEROS, COLOCACIÓN, COMPRA Y VENTA DE ACCIONES Y VALORES DE EMPRESAS SUSCRITAS EN EL MERCADO DE VALORES, ENTRE EL PÚBLICO INVERSIONISTA.

SEGUIDAMENTE, SE INCLUYEN EJEMPLOS DE LAS UNIDADES CLASIFICADAS COMO “OTROS INTERMEDIARIOS FINANCIEROS”:

- ❖ ENTIDADES PARAESTATALES QUE SE DEDICAN PRINCIPALMENTE A LA CONCESIÓN DE CRÉDITO A SOCIEDADES NO FINANCIERAS Y HOGARES.
- ❖ ENTIDADES PARAESTATALES DE ARRENDAMIENTO FINANCIERO



- ❖ ENTIDADES PARAESTATALES SUSCRIPTORAS Y OPERADORAS DE VALORES
- ❖ ENTIDADES PARAESTATALES QUE OPERAN COMO INTERMEDIARIOS EN DERIVADOS FINANCIEROS
- ❖ ENTIDADES PARAESTATALES QUE OPERAN COMO INTERMEDIARIOS FINANCIEROS ESPECIALIZADOS

16. AUXILIARES FINANCIEROS PÚBLICOS

LOS AUXILIARES FINANCIEROS SON LAS INSTITUCIONES FINANCIERAS QUE SE DEDICAN PRINCIPALMENTE A LAS ACTIVIDADES ASOCIADAS A TRANSACCIONES DE ACTIVOS FINANCIEROS Y PASIVOS, ADEMÁS DE PROPORCIONAR EL CONTEXTO REGULADOR Y ASESORÍA PARA LA REALIZACIÓN DE LAS TRANSACCIONES, PERO EN CIRCUNSTANCIAS QUE NO IMPLICAN LA PROPIEDAD DE LOS ACTIVOS Y PASIVOS DE LOS CUALES FACILITA SU OPERACIÓN. LAS DENOMINACIONES MÁS COMUNES DE LAS ENTIDADES PARAESTATALES DEDICADAS A ESTE TIPO DE ACTIVIDADES SON:

- ❖ BOLSAS Y MERCADOS DE VALORES
- ❖ CORREDORES Y AGENTES
- ❖ CASAS DE CAMBIO
- ❖ CENTROS CAMBIARIOS
- ❖ SOCIEDADES DE GARANTÍA FINANCIERA
- ❖ ASESORÍA EN INVERSIONES
- ❖ AGENTES AJUSTADORES Y GESTORES DE SEGUROS Y FIANZAS
- ❖ OTROS SERVICIOS RELACIONADOS CON LA INTERMEDIACIÓN

17. INSTITUCIONES FINANCIERAS CAUTIVAS Y PRESTAMISTAS DE DINERO

ES CONFORMADO POR LAS UNIDADES ECONÓMICAS QUE PROVEEN SERVICIOS FINANCIEROS, DONDE LA MAYORÍA DE SUS ACTIVOS O PASIVOS NO SON INTERCAMBIADOS EN MERCADOS FINANCIEROS ABIERTOS. LA FORMA EN QUE DESARROLLAN SUS ACTIVIDADES ES MEDIANTE LA ADMINISTRACIÓN DE LOS RECURSOS CAPTADOS A TRAVÉS DE FONDOS Y FIDEICOMISOS FINANCIEROS PARA ESTIMULAR LAS ACTIVIDADES SOCIALES, DE PRODUCCIÓN Y MEDIANTE EL OTORGAMIENTO DE PRÉSTAMOS PRENDARIOS. ESTO INCLUYE LAS ENTIDADES QUE PROVEEN PRÉSTAMOS CON SUS PROPIOS FONDOS SUMINISTRADOS SÓLO POR UN PATROCINADOR.



18. SOCIEDADES DE SEGUROS Y FONDOS DE PENSIÓN

COMPAÑÍAS ESPECIALIZADAS EN SEGUROS DE VIDA (TANTO INDIVIDUALES COMO COLECTIVOS) Y LAS COMPAÑÍAS DE SEGUROS DEDICADAS PRINCIPALMENTE AL ASEGURAMIENTO NO ESPECIALIZADO EN SEGUROS DE VIDA, ES DECIR, SUSCRIBEN PÓLIZAS DE SEGUROS TANTO DE VIDA COMO DE ACCIDENTES, ROBO, Y DAÑOS. EL TRATAMIENTO QUE SE LE DA ES CONJUNTO, E INCLUYE A LAS UNIDADES ECONÓMICAS DEDICADAS PRINCIPALMENTE AL REASEGURAMIENTO, ASEGURAMIENTO DE LA VIDA DE LOS CAMPESINOS Y DE SUS PROPIEDADES, YA SEAN ÉSTAS AGRÍCOLAS, GANADERAS O FORESTALES, AVALAN Y RESPONDEN A TÍTULOS ONEROSOS POR ACCIONES DE RESPONSABILIDAD PENAL O CIVIL.

EL SUBSECTOR DE FONDOS DE PENSIÓN CONSISTE SOLAMENTE EN FONDOS DE PENSIÓN DEL SEGURO SOCIAL QUE SEAN UNIDADES INSTITUCIONALES APARTE DE LAS UNIDADES QUE LOS CREAN.

ESTE SUBSECTOR INCLUYE COMPAÑÍAS ESPECIALIZADAS EN SEGUROS DE VIDA Y COMPAÑÍAS DE SEGUROS NO ESPECIALIZADAS EN SEGUROS; FONDOS DE ASEGURAMIENTO CAMPESINO Y COMPAÑÍAS AFIANZADORAS, ENTRE OTRAS DE TIPO SIMILAR.

19. FIDEICOMISOS PÚBLICOS EMPRESARIALES FINANCIEROS

FIDEICOMISOS CREADOS POR LOS GOBIERNOS O POR SUS ENTIDADES PARAESTATALES EN EL MARCO DE LA LEGISLACIÓN VIGENTE EN CADA CASO, CON EL PROPÓSITO DE AUXILIAR AL PODER EJECUTIVO EN LAS ATRIBUCIONES DEL ESTADO PARA

IMPULSAR LAS ÁREAS PRIORITARIAS DEL DESARROLLO, QUE CUENTEN CON UNA ESTRUCTURA ORGÁNICA ANÁLOGA A LAS OTRAS ENTIDADES Y QUE OPERAN CON LAS CARACTERÍSTICAS ECONÓMICAS PROPIAS DE LAS ENTIDADES PARAESTATALES EMPRESARIALES FINANCIERAS. ESTOS FIDEICOMISOS PÚBLICOS, DE ACUERDO CON EL OBJETO DE SU CREACIÓN, PUEDEN ACTUAR EN CALIDAD DE ENTIDADES BANCARIAS (DE FOMENTO), FONDOS DE MERCADO DE DINERO, FONDOS DE INVERSIÓN DISTINTOS A LOS DEL MERCADO MONETARIO, OTROS INTERMEDIARIOS



FINANCIEROS, EXCEPTO SOCIEDADES DE SEGUROS Y FONDOS DE PENSIONES, AUXILIARES FINANCIEROS, INSTITUCIONES FINANCIERAS CAUTIVAS Y PRESTAMISTAS DE DINERO, SOCIEDADES DE SEGUROS Y FONDOS DE PENSIONES.

20. SECTOR PÚBLICO NO FINANCIERO

EL SECTOR PÚBLICO NO FINANCIERO DE LA FEDERACIÓN, DE LAS ENTIDADES FEDERATIVAS Y DE LOS MUNICIPIOS, QUE CONSTITUYE EL AGRUPAMIENTO INSTITUCIONAL MÁS IMPORTANTE DESDE EL PUNTO DE VISTA DE LAS ESTADÍSTICAS DE LAS FINANZAS PÚBLICAS, ESTÁ CONFORMADO POR EL GOBIERNO GENERAL Y LAS ENTIDADES PARAESTATALES EMPRESARIALES NO FINANCIERAS CON PARTICIPACIÓN ESTATAL MAYORITARIA.

21. SECTOR PÚBLICO NO MONETARIO

EL SECTOR PÚBLICO NO MONETARIO FINANCIERO DE LA FEDERACIÓN, DE LAS ENTIDADES FEDERATIVAS Y DE LOS MUNICIPIOS, ESTÁ CONFORMADO POR EL GOBIERNO GENERAL Y LAS ENTIDADES PARAESTATALES EMPRESARIALES NO FINANCIERAS CON PARTICIPACIÓN ESTATAL MAYORITARIA Y LAS ENTIDADES PARAESTATALES EMPRESARIALES FINANCIERAS CON PARTICIPACIÓN ESTATAL MAYORITARIA NO MONETARIAS. SE EXCLUYEN EXPRESAMENTE DE ESTE AGREGADO A LAS INSTITUCIONES, TALES COMO EL BANCO DE MÉXICO, OTROS BANCOS PÚBLICOS Y LOS FONDOS DEL MERCADO DE DINERO.

22. SECTOR PÚBLICO

EL SECTOR PÚBLICO DE LA FEDERACIÓN, DE CADA UNA DE LAS ENTIDADES FEDERATIVAS Y DE CADA UNO DE LOS MUNICIPIOS ESTÁ CONFORMADO POR SUS UNIDADES DE GOBIERNO Y POR TODAS LAS ENTIDADES PARAESTATALES Y FIDEICOMISOS QUE CONTROLA DIRECTA O INDIRECTAMENTE. INCLUYE AL GOBIERNO GENERAL, A LAS ENTIDADES PARAESTATALES EMPRESARIALES NO FINANCIERAS CON PARTICIPACIÓN ESTATAL MAYORITARIA Y LAS ENTIDADES PARAESTATALES EMPRESARIALES FINANCIERAS CON PARTICIPACIÓN ESTATAL MAYORITARIA Y SUS RESPECTIVOS FIDEICOMISOS.

23. SECTOR PÚBLICO TOTAL DE MÉXICO



COMPRENDE AL AGREGADO INSTITUCIONAL CONFORMADO POR LOS SECTORES PÚBLICOS DE LA FEDERACIÓN, DE LAS ENTIDADES FEDERATIVAS Y DE LOS MUNICIPIOS. ESTRUCTURADO EN GOBIERNO GENERAL (GOBIERNOS Y ENTIDADES PARAESTATALES NO EMPRESARIALES Y NO FINANCIERAS), LAS ENTIDADES PARAESTATALES EMPRESARIALES NO FINANCIERAS CON PARTICIPACIÓN ESTATAL MAYORITARIA Y LAS ENTIDADES PARAESTATALES EMPRESARIALES FINANCIERAS CON PARTICIPACIÓN ESTATAL MAYORITARIA, ASÍ COMO, LOS RESPECTIVOS FIDEICOMISOS DE CADA UNO DE ESTOS AGRUPAMIENTOS.

ANEXO I: MODELO ALTERNATIVO PARA PRESENTAR LA ESTRUCTURA DEL SECTOR PUBLICO MEXICANO PARA FINES ESTADÍSTICOS.

LA ESTRUCTURA Y CODIFICACIÓN DEL SECTOR PÚBLICO POR ORDEN DE GOBIERNO, TAL COMO FUE DESARROLLADA EN EL CAPÍTULO VI ANTERIOR, PERMITE GENERAR EN FORMA AUTOMÁTICA EL ORDENAMIENTO DE LAS ESTADÍSTICAS SOBRE EL SECTOR PÚBLICO TOTAL SEGÚN OTRA DE LAS FORMAS QUE HABITUALMENTE ES RECLAMADA POR SUS ANALISTAS Y USUARIOS, TAL COMO SE MUESTRA A CONTINUACIÓN:

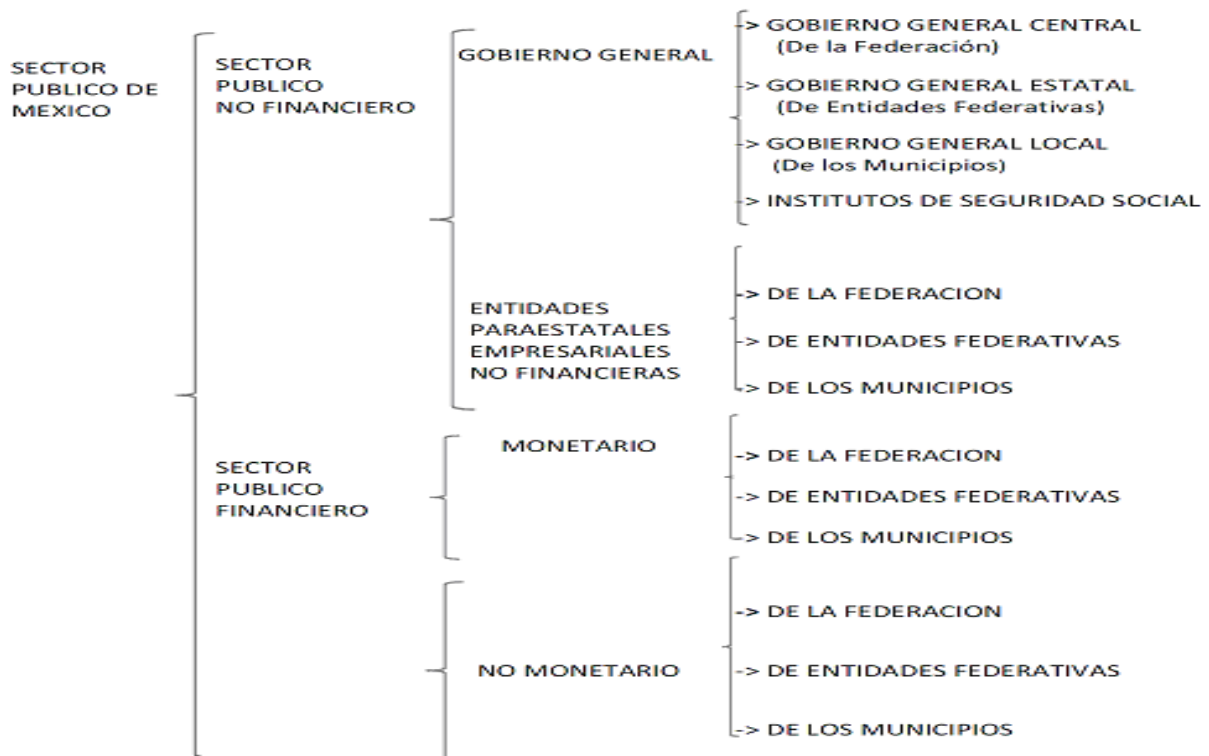



VIII. CLASIFICACIÓN ADMINISTRATIVA DEL PODER JUDICIAL DEL ESTADO

CÓDIGO	CONCEPTO
2.0.0.0.0	SECTOR PÚBLICO DE LAS ENTIDADES FEDERATIVAS
2.1.0.0.0	SECTOR PÚBLICO NO FINANCIERO
2.1.1.0.0	GOBIERNO GENERAL ESTATAL O DEL DISTRITO FEDERAL
2.1.1.1.0	GOBIERNO ESTATAL O DEL DISTRITO FEDERAL
2.1.1.1.3	PODER JUDICIAL
2.1.1.1.3. 301C11001	TRIBUNAL SUPERIOR DE JUSTICIA
2.1.1.1.3. 301C21001	TRIBUNAL DE LO CONTENCIOSO ADMINISTRATIVO
2.1.1.1.3. 301C31001	TRIBUNAL DE CONCILIACIÓN Y ARBITRAJE
2.1.1.1.3. 301C41001	CONSEJO DE LA JUDICATURA
2.1.1.1.3. 301C51001	TRIBUNAL ELECTORAL



SIGLAS

CA	CLASIFICACIÓN ADMINISTRATIVA
CONAC	CONSEJO NACIONAL DE ARMONIZACIÓN CONTABLE
DOF	DIARIO OFICIAL DE LA FEDERACIÓN
LGCG	LEY GENERAL DE CONTABILIDAD GUBERNAMENTAL

